ТОЛЬКО У НАС

СТРЕЛЬБА В АРКТИЧЕСКИХ ШИРОТАХ

2–я стр.

ВНУТРЕННИЕ ВОЙСКА СТАЛИ НАЦГВАРДИЕЙ

5–я стр.

«СЕРЕБРО» НА ДЕСЕРТ

8–я стр.

ДО ДНЯ ПОБЕДЫ ОСТАЛОСЬ 16 ДНЕЙ

Мы храним тебя, Россия!

Газета выходит
с 1 января 1924 года

КРАСНАЯ ЗВЕЗДА

2015
АПРЕЛЬ
22
СРЕДА
№ 70 (26770)

ISSN 0023-4559

Центральный орган Министерства обороны Российской Федерации • www.redstar.ru, красная-звезда.рф

ПОБЕДИТЬ ОГОНЬ, ПРЕОДОЛЕТЬ РАЗРУХУ

Президент России провёл совещание по ликвидации последствий природных пожаров в Сибири

Фото ТАСС.

Завершить к 1 сентября восстановительные работы в районе чрезвычайной ситуации, возникшей в результате природных пожаров, дать погорельцам крышу над головой, а детям возможность пойти в школу - такую задачу поставил Президент России руководителям, ответственным за решение вопросов, связанных с преодолением последствий разгула огненной стихии в Сибири.

О сложившейся ситуации и мерах по ликвидации её последствий глава государства говорил накануне на специальном совещании, прошедшем под его руководством в столице Хакасии Абакане. Всего в результате пожаров в Сибирском федеральном округе уничтожено почти 2 тысячи жилых домов, а зона бедствия охватила 39 населённых пунктов с населением около 7 тысяч человек.

Владимир Путин чётко обозначил порядок первоочередных действий должностных лиц: в короткие сроки детально определить объёмы средств, необходимых для продолжения ликвидации последствий пожаров, а также для восстановления жилья и всей инфраструктуры. Как подчеркнул Президент России, меры со стороны федерального центра уже принимаются. В частности, Правительство РФ оперативно выделило 687 миллионов рублей. Начата выплата единовременной материальной помощи, компенсации гражданам в связи с утратой имущества, организована работа по временному расселению людей, потерявших кров.

- Сегодня, - подчеркнул Владимир Путин, - нужно в самые короткие сроки провести детальную оценку ущерба. От этого зависит то, как быстро будет развёрнута работа по восстановлению жилья и инфраструктуры. Поэтому МЧС, региональные и местные органы власти должны как можно быстрее определить объём средств, необходимых на восстановление транспортной и социальной инфраструктуры, на строительство жилья взамен уничтоженного пожаром.

Кроме того, как считает глава государства, важно обеспечить занятость людей, восстановить рабочие места, помочь сельхозпредприятиям. Владимир Путин призвал федеральные органы власти оказать регионам всё необходимое содействие.

Президент России коснулся и вопросов принятия мер для предотвращения и минимизации последствий подобных происшествий. «Анализ ситуации в пострадавших районах показывает, что эффективность противопожарных, да и других, мер пока низкая», - признал глава государства. Он также обратил внимание на то, что в возникновении природных пожаров причиной часто является человеческий фактор: неосторожное обращение с огнём, поджоги, палы и прочее...

- Всё это повторяется из года в год. Надо посмотреть, что можно и нужно сделать в этой связи по линии федерального и регионального законодательств, - подчеркнул Владимир Путин.

Президент поручил своему полномочному представителю в Сибирском федеральном округе Николаю Рогожкину обеспечить контроль за исполнением всех принимаемых решений, а также координировать работу федеральных и региональных органов власти по ликвидации последствий стихийных бедствий. Ранее о ситуации с преодолением последствий стихии Владимир Путин говорил с гражданами, находящимися в центре временного размещения пострадавших от пожаров. Всем, в чьи дома пришла беда, от имени главы государства была обещана реальная, адресная помощь.

Дмитрий СЕМЁНОВ, «Красная звезда».

ЦИФРА ДНЯ

15 000

человек примут участие в параде Победы в Москве

В преддверии 70-й годовщины Великой Победы на сайте Министерства обороны РФ в рамках электронного информационного ресурса «Победный май» начал работу специальный сайт, посвящённый проведению парадов Победы в стране. Новый раздел о порядке проведения парадов будет пополняться ежедневно.

Сайт открывает интерактивная карта России, на которой отмечены города, принимающие парады Победы, и подробная информация о количестве привлекаемой техники и личного состава.

Все желающие могут подробно ознакомиться со схемой прохождения пеших парадных расчётов, порядком проезда и составом механизированных парадных колонн, схемами пролёта авиации и парадным строем кораблей ВМФ.

В разделе будут представлены страницы всех 26 городов, в которых пройдут военные парады. Среди них 9 городов-героев (Москва, Санкт-Петербург, Смоленск, Мурманск, Тула, Новороссийск, Волгоград, Севастополь и Керчь).

Например, вчера на сайте Министерства обороны было опубликовано, что в Москве в параде Победы примут участие 15 000 человек. 140 самолётов и вертолётов пролетят над Красной площадью. 9 Мая на параде будет представлено более 140 образцов военной техники. А в Севастополе в параде будут участвовать более 1000 человек, представлено 40 образцов военной техники. Над городом пролетит 30 самолётов и вертолётов. В морском параде задействуют 10 кораблей.

На территории Крыма военные парады в День Победы пройдут в городах-героях Севастополе и Керчи. В них примут участие около 3000 военнослужащих Черноморского флота, МВД и МЧС, а также задействуют 10 кораблей, около 60 единиц военной техники и более 10 самолётов и вертолётов. В парадном строю пройдут подразделения в исторической форме Сухопутных войск, ВМФ и ВВС образца 1945 года с копиями штандартов фронтов Великой Отечественной войны.

В Севастополе парадные колонны пройдут в центре города по площади Нахимова и улице Ленина. Командовать парадом предстоит заместителю командующего ЧФ генерал-лейтенанту Юрию Петрову, а принимать его будет командующий ЧФ адмирал Александр Витко. 8 батальонов, в составе которых более 2000 военнослужащих органов управления ЧФ, Крымской военно-морской базы, дивизии надводных кораблей, отдельной бригады морской пехоты, зенитного ракетного полка, отдельной береговой ракетной бригады, морской авиации, объединения ВВС и ПВО ЮВО, а также МВД и МЧС города, пройдут торжественным маршем по центру Севастополя.

На внутреннем рейде Севастополя состоится военно-морской парад, в котором примут участие флагман Черноморского флота гвардейский ракетный крейсер «Москва», сторожевые корабли «Сметливый» и «Пытливый», ракетный корабль на воздушной подушке «Бора», большие десантные корабли «Ямал» и «Азов», малый ракетный корабль «Мираж», малый противолодочный корабль «Муромец», морской тральщик «Ковровец» и ракетный катер «Р-239».

В Керчи парадом в День Победы командует начальник береговых войск ЧФ генерал-майор Александр Остриков, принимает - заместитель командующего ЧФ вице-адмирал Валерий Куликов. По улице Кирова торжественным маршем пройдут около 900 военнослужащих, среди которых представители отдельной бригады береговой обороны, бригады разведки, отдельного артиллерийского полка, подразделений внутренних войск МВД РФ и МЧС.

Анна ПОТЕХИНА, Павел ЗАВОЛЮКИН, «Красная звезда».

Фото Павла ЗАВОЛЮКИНА.

Имена. События. Комментарии. Прогнозы ★ Имена. События. Комментарии. Прогнозы ★ Имена. События. Комментарии. Прогнозы

НЕ БЕРЁШЬ КВАРТИРУ? БУДЕШЬ УВОЛЕН

Президент РФ Владимир Путин подписал изменения в федеральные законы «О статусе военнослужащих» и «О внесении изменений в отдельные законодательные акты Российской Федерации по вопросам военной службы в органах военной прокуратуры и военных следственных органах Следственного комитета Российской Федерации». Эти документы позволят увольнять военнослужащих, злоупотребляющих своим правом на отказ от обеспечения жильём.

Документ касается военнослужащих, имеющих право на увольнение по «льготным» основаниям и находящихся, как правило, в распоряжении командования до обеспечения их жильём. И командование ничего не могло поделать. Они всякий раз пользовались правом отказаться от жилья, чтобы оттянуть своё увольнение. Разве плохо ни за что не отвечать и получать при этом вполне приличное денежное довольствие: оклады по воинскому званию и по воинской должности, надбавки за выслугу лет или за военную службу в районах Крайнего Севера и приравненных к ним местностях? И это далеко не всё! Приплюсуйте сюда районные коэффициенты, иные выплаты и социальные гарантии, в том числе и денежную компенсацию за наём жилья, транспортные расходы, вещевое и медицинское обеспечение, обязательное государственное страхование...

Если посчитать, во что это обходится государству, цифра получится колоссальная. Так что эти законодательные изменения назревали давно. И то, что они наконец-то приняты, – совершенно закономерное развитие событий.

Ну а права на получение жилья таких хитрованов никто не лишает. Только будут ли они отказываться от него и дальше?

Владимир МОХОВ, «Красная звезда».

Совбез дал оценку угроз безопасности

В Воронеже прошло выездное совещание под руководством секретаря Совета Безопасности РФ Николая Патрушева. На нём обсуждалась угроза незаконного проникновения на территорию России членов украинских националистических структур, а также другие актуальные вопросы.

Как сообщили в пресс-службе Совбеза РФ, на совещании рассмотрены вопросы обеспечения государственной и общественной безопасности в связи с изменением миграционной ситуации на российско-украинской границе, ростом числа преступлений экстремистской и террористической направленности в регионах Центрального федерального округа.

Николай Патрушев отметил, что с введением против России экономических санкций многие предприятия оборонно-промышленного комплекса испытывают трудности, сложная ситуация складывается в агропромышленном комплексе, в сфере лекарственного и медицинского обеспечения граждан.

«Участниками совещания предложены конкретные меры по структурной перестройке экономики, импортозамещению, поддержке системообразующих предприятий, созданию условий для развития малого и среднего бизнеса», - сказано в сообщении пресс-службы.

В Совбезе РФ также уточнили, что совещание было посвящено «дополнительным мерам по противодействию угрозам национальной безопасности в условиях обострения международной обстановки».

По данным пресс-службы Совбеза РФ, в Воронеже Николай Патрушев провёл рабочую встречу с полпредом Президента РФ в ЦФО Александром Бегловым и губернатором Воронежской области Алексеем Гордеевым, на которой была рассмотрена общественно-политическая ситуация в регионе и подняты актуальные темы социально-экономического развития Воронежской области.

Александр ПИНЧУК, «Красная звезда».

ДУМАТЬ О ПЕРСПЕКТИВАХ

Председатель Правительства России Дмитрий Медведев представил в Госдуме отчёт о результатах деятельности Кабинета министров за 2014 год.

Премьер не стал скрывать, что страна впервые за всю историю оказалась под действием сразу двух внешних шоков: резкого падения цен на нефть и беспрецедентно жёсткого санкционного давления. В итоге рост ВВП составил всего 0,6 процента, возросла инфляция, начали сокращаться доходы населения. Потери России от введённых ограничений, по оценкам ряда экспертов, составили 25 млрд евро.

Тем не менее всё происходящее Дмитрий Медведев не считает самым жёстким сценарием. В 2009 году, напомнил премьер, ВВП упал почти на 8 процентов, а промпроизводство - на 10...

Как отметил глава правительства, реализация принятого плана первоочередных мероприятий по обеспечению устойчивого развития экономики и социальной сферы уже даёт свой позитивный эффект. Успокоился валютный рынок, экономика адаптируется к плавающему курсу, сохраняется невысокий уровень госдолга. В пределах разумных показателей остаётся и безработица. Да и экономика не стоит на месте. В 2014 году был введён рекордный объём генерирующих мощностей - 30 новых энергоблоков. На 22 процента вырос пассажиропоток на авиатранспорте, был построен 81 млн кв. м жилья.

- В 2014 году практически завершена консолидация всех активов «оборонки», - подчеркнул Дмитрий Медведев, говоря о развитии отечественного ОПК. - Прирост объёмов производства наблюдается во всех отраслях оборонной промышленности, а доля высокотехнологичной продукции возросла до 63 процентов. Нормально заработала система гособоронзаказа, выросло финансирование. По кредитам, привлечённым организациями ОПК для выполнения госконтрактов с Минобороны России, предоставлены гарантии на сумму более 470 млрд рублей.

Основные усилия по линии ГОЗ, как и в предыдущие годы, направлены на переоснащение Вооружённых Сил, отметил глава правительства. В войска было поставлено около 20 тысяч различных систем, комплексов и образцов техники и вооружений. «Такого до этого очень долгое время не было», - отметил Дмитрий Медведев.

Удерживает Россия и одно из лидирующих мест среди мировых экспортёров вооружений. Доля экспорта этих товаров в 2014 году составила 3,2 процента, а доходы достигли 15 млрд долларов с портфелем заказов ещё на 49 млрд.

Большую работу провело Правительство РФ в минувшем году в рамках процедур, связанных с вхождением Крыма в состав России. Конкретные шаги по развитию полуострова указаны в ФЦП «Социально-экономическое развитие Республики Крым и Севастополя до 2020 года» с объёмом финансирования около 700 млрд рублей.

Подводя итоги деятельности правительства в 2014 году, премьер коснулся и планов на 2015-й. В частности, будет значительно увеличен объём бюджетных кредитов регионам, начнётся финансирование модернизации БАМа и Транссиба, стартует строительство Центральной кольцевой автодороги. Подготовлены программы импортозамещения - свыше 2,5 тысячи проектов. Принято решение продлить программу утилизации автомобилей, утверждены программы льготного автокредитования и лизинга, спланирован целый ряд других мероприятий, направленных на развитие экономики.

Дмитрий СЕМЁНОВ, «Красная звезда».

НОВОСТИ СЕВЕРНОГО ФЛОТА

Письмо ветерану

По инициативе заместителя командующего Северным флотом по работе с личным составом контр-адмирала Анатолия Минакова с 10 марта по 15 апреля к 70-летию Великой Победы на СФ была проведена акция «Письмо ветерану». Задумывалась она с целью передать эстафету памяти от тех, кто воевал или трудился в тылу во время Великой Отечественной войны, нынешним защитникам Отечества.

Военнослужащие по призыву с каждого корабля, из каждой части флота писали письма, но не конкретным людям, а обобщённому образу ветерана. Ведь практически у каждого из них есть или были родственники, принимавшие участие в Великой Отечественной войне. Акция послужила поводом ещё раз вспомнить их и поклониться их великому подвигу.

Вот что пишет матрос большого противолодочного корабля «Адмирал Левченко» Евгений Матвеев:

«Дорогой ветеран! Пишу вам с огромной благодарностью за храбрость и отвагу, проявленные вами во время войны...

Моя прабабушка Клавдия Матвеевна рассказывала мне, как уходили на войну совсем молодыми, не умевшими держать в руках оружие. Но никто не отступал. По её рассказам я понял, насколько всё это было страшно...

Я не представляю, как сложилась бы жизнь молодых поколений без Великой Победы, появились бы они вообще.

Чем мы можем отблагодарить ветеранов? Никакими словами нельзя выразить нашу гордость вашим поколением. Мы можем лишь продолжить ваше дело – дело сохранения мира на планете...

Низкий вам поклон за этот бессмертный подвиг!»

Предполагается, что лучшие письма будут оформлены как памятные адреса и вручены ветеранам Великой Отечественной войны на одном из торжественных мероприятий, посвящённых Дню Победы. А военнослужащие, их написавшие, получат памятные подарки.

Александр ПАНЮШКИН.

Готовятся к Всеармейскому этапу танкового биатлона

Победители флотского этапа соревнований по профессиональному мастерству, проводимого в танковых подразделениях береговых войск Северного флота, приступили к подготовке к участию во Всеармейском этапе танкового биатлона.

Во флотском этапе соревнований приняли участие более 30 экипажей танков Т-72Б3 танковых подразделений отдельной мотострелковой бригады береговых войск Северного флота.

В ходе состязаний военнослужащие демонстрировали практические навыки по вождению танков, а также выполняли нормативы по огневой, тактической, технической, физической подготовке. Помимо уровня мастерства экипажей танков по специальности также оценивались знания радиационной, химической и биологической защиты.

Флотский этап танкового биатлона был организован в соответствии с требованиями положения о проведении чемпионата мира по танковому биатлону – 2015. Для зачётного заезда танкистов-северомор цев оборудована трасса, состоящая из участков различной сложности. Танкисты проходили такие препятствия, как брод, макет колейного моста, участок заграждения и маневрирования, курган, эскарп, противотанковый ров, гребёнка, колейный проход в минно-взрывном заграждении, два косогора. После каждого круга выполнялась стрельба по мишеням, расположенным на дистанциях 1600, 1700 и 1800 метров.

В ходе флотского этапа состязаний были отобраны три лучших экипажа и один запасной, которые будут представлять Северный флот на Всеармейском этапе конкурса.

В тройку призёров вошли экипажи лейтенанта Сергея Позыгунова, младших сержантов Евгения Фоминых и Михаила Мальца.

Доставка грузов на Новосибирские острова

Из порта Кандалакша с партией грузов на борту, предназначенных для развития инфраструктуры Северного флота в Арктике, вышел теплоход «Юрий Аршеневский» и взял курс на остров Котельный архипелага Новосибирские острова.

Это первый в 2015 году рейс, осуществляемый маршрутом Северного морского пути, по доставке топлива, строительных материалов и других грузов для развития инфраструктуры объектов Северного флота на Новосибирских островах.

В первом рейсе теплоход «Юрий Аршеневский» доставил на остров Котельный около 8 тысяч тонн грузов.

В настоящее время в порту Кандалакша продолжается погрузка теплохода «Капитан Даниилкин». Планируется, что корабль возьмёт на борт более 6 тысяч тонн различного груза.

В ближайшие дни у границы ледовой кромки севернее острова Новая Земля запланирована встреча теплохода «Юрий Аршеневский» с атомным ледоколом «50 лет Победы», который обеспечит ледовую проводку судна в Карском море.

Соб. инф.

«Скала» покорённая

Фото из архива части.

Победители игры с главой администрации ЗАТО Североморск Ириной Нориной (в центре).

Военнослужащие, проходящие службу по призыву в одной из воинских частей Североморска, в шестой раз завоевали переходящий кубок в городской историко-краеведческой игре «Город на скалах и сам как скала». В этом году викторина была приурочена к 70-летию Победы в Великой Отечественной войне.

«Город на скалах...» – совместное детище городской администрации ЗАТО Североморск и Музея истории города и флота давно полюбилось горожанам. В интеллектуальном состязании уже много лет принимают участие школьники флотской столицы и молодёжь старше 18 лет. Борются они в отдельных категориях. К участию в старшей группе привлекаются студенты и военнослужащие. В этом году об участии в конкурсе заявили сразу пять команд в погонах.

Игра проходила в два этапа, включающих в себя викторину с каверзными вопросами по истории военного времени и маршрут по памятным местам и улицам Североморска, в названиях которых отражено героическое прошлое Северного флота.

Добыть победу в интеллектуальной игре, в которой требуются не только знания, но и сообразительность, скорость реакции, совсем непросто. К тому же участие предполагает кропотливую тщательную подготовку. Общеметодическую помощь всем участникам игры оказала сотрудник Музея истории города и флота Ольга Земскова. А матросам воинской части, которой командует полковник Андрей Карацан, неизменно помогает подготовиться библиотекарь части Лариса Грачёва. Каждый год командный состав её игроков полностью обновляется ввиду того, что все участники – военнослужащие, проходящие службу по призыву. Но даже эти трудности не мешают матросской команде в шестой раз стать лучшими в этом интеллектуальном поединке. Однако без собственных знаний и горячего желания победить военнослужащим вряд ли покорилась бы эта «скала».

Ольга ЧЕРНЫШЁВА.

В АРКТИЧЕСКИХ ШИРОТАХ

Проводилась призовая стрельба ракетчиков Северного флота

Приз главнокомандующего Военно-морским флотом РФ в соревнованиях береговых войск ВМФ между береговыми ракетными частями по уничтожению кораблей условного противника с выполнением ракетных стрельб по морским целям завоевал дивизион береговых ракетных комплексов «Рубеж» отдельной береговой ракетно-артиллерийской бригады Северного флота под командованием майора Дмитрия Аполонского.

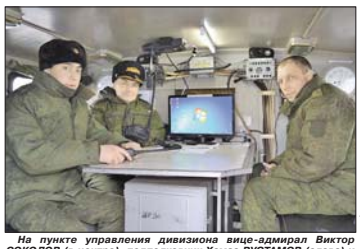

Фото из архива соединения.

На пункте управления дивизиона вице-адмирал Виктор СОКОЛОВ (в центре), подполковник Хамза РУСТАМОВ (слева) и майор Дмитрий АПОЛОНСКИЙ.

Привычные задачи

С одной стороны, ракетная стрельба дивизиона, сам ракетный пуск – это лишь фрагмент, завершающий эпизод кропотливого труда многих десятков человек, который включает в себя помимо обучения расчётов планирование, разработку технической документации и боевых документов, графическое исполнение замысла учения и решения командира, проведение различной степени сложности регламентных работ и подготовку самого изделия – крылатой ракеты – и многое другое. С другой – это ощущение праздника и радость за эффектный итог хорошо выполненной работы.

Стоящие в этот раз задачи, как и всегда, были привычными. Процесс подготовки стрельбы, которая состоялась в сентябре 2014 года, начался ещё в феврале с необходимых формальностей, в том числе с утверждения плана самой подготовки, в принципе обычного плана, за исключением того, что готовились к стрельбе в высоких широтах, в условиях Арктики.

Сама подготовка проходила в пункте дислокации ракетной артиллерийской бригады. Этапы сдачи первой и второй курсовых задач личный состав прошёл в привычном режиме. Важнейший элемент – третью курсовую задачу (своеобразный экзамен на допуск к стрельбе) – дивизион сдавал комиссии командования береговых войск в ходе тактического учения соединения.

В суровых условиях

В назначенное время комплексы «Рубеж» с загруженными на них ракетами совершили многокилометровый марш к пункту погрузки и прибыли в главную базу флота город Северо-морск.

Выполнение задачи, поставленной командованием, проходило на фоне крупномасштабного межвидового учения сил Северного флота, по замыслу которого североморцы защищали интересы России в Арктическом регионе от посягательства извне.

Важно заметить, что личный состав расчётов пусковых установок перед отправкой в Арктику «перетряхивать» не пришлось. Их основу составляли военнослужащие, проходящие службу по контракту, но определённый процент приходился на матросов-срочников.

– Ребята, которые проходили службу по призыву, прекрасно понимали важность выполнения дивизионом задачи государственного значения, – рассказывает заместитель командира отдельной береговой ракетно-артиллерийской бригады СФ подполковник Рустамов, назначенный старшим руководителем стрельбы. – Мы бы не смогли подготовить специалистов для работы на этой технике в такие короткие сроки, и прим добровольно, без всякого нажима, обратились к командованию с рапортами для заключения контрактов...

Когда 14 сентября отряд боевых кораблей под командованием заместителя командующего Северным флотом вице-адмирала Виктора Соколова подошёл к острову Котельный, входящему в архипелаг Новосибирских островов, и высадил рекогносцировочную группу, техника дивизиона уже находилась на острове. Ракетчиков доставил туда караван транспортов гражданского флота накануне.

Личный состав к прибытию командования успел обжиться, организовать охранение (это было сделано в первую очередь). Условия были суровыми, но под умелым руководством майора Дмитрия Аполонского, командира батареи капитана Константина Шендрыгина и начальника расчёта пусковой установки старшего лейтенанта Сергея Маркелова ракетчики справились со всеми сложностями.

Теперь первейшей стала задача грамотно выбрать стартовые позиции для пусковых установок. Началось самое важное.

В неизведанном районе проявились небольшие трудности, но они успешно преодолевались. Например, на момент проведения учения не было ориентиров для стрельбы – радиотехнические подразделения оставили острова архипелага три десятилетия назад. Поэтому использовалась навигационная аппаратура «Бриз».

В интересах России

Выполнение задачи, поставленной командованием, проходило на фоне крупномасштабного межвидового учения сил Северного флота, по замыслу которого североморцы защищали интересы России в Арктическом регионе от посягательства извне. Организовав взаимодействие с кораблями, ракетчики приступили к боевой работе, в том числе и в интересах боевых товарищей.

Первое изделие было выпущено под зенитные огневые средства большого противолодочного корабля «Адмирал Левченко» (кстати, корабль в свою очередь завоевал приз главкома). Вторая ракета-мишень ушла на испытание в местных условиях зенитного ракетно-пушечного комплекса «Панцирь», который также показал себя великолепно.

ДОСТИЖЕНИЯ

– А завершили мы комплекс мероприятий тактическим учением дивизиона по нанесению поражения надводным кораблям «противника», – поясняет старший руководитель стрельбы подполковник Хамза Рустамов.

Призовая стрельба велась на дальность 31 000 метров. В качестве мишени использовался подготовленный силами соединения макет корабля, увешанный уголковыми отражателями. Чтобы работа могла захватить цель и головка самонаведения нашла её, мишень подожгли. Прямое попадание решило вопрос об оценке.

В ходе беседы с Хамзой Сайдихматовичем о подчинённых было видно, что для него стреляющий дивизион не просто боевая единица в составе бригады. Ничего удивительного, это действительно родное подразделение, которым командовал несколько лет. Можно сказать, с нуля формировал коллектив. При нём зарождались традиции вверенной воинской части, которая до его назначения была кадрированной, с минимальным количеством личного состава.

После развёртывания – год напряжённой боевой учёбы, и дивизион стал полноценной боевой единицей, люди досконально освоили технику и в 2011 году на первой же стрельбе после реформирования взяли приз главкома ВМФ РФ за выполнение такой же, как сейчас, задачи.

Практически все боевые упражнения на приз главнокомандующего ВМФ в 2014 году, которые выполняли североморцы, были оценены высшим баллом. Отличный результат ракетчиков внёс свой вклад в достижение общего успеха, и это позволило Северному флоту в минувшем году занять первое место в ВМФ по боевой подготовке.

В данный момент береговой ракетный дивизион комплексов «Рубеж» вошёл в состав 99-й тактической группы Северного флота и успешно выполняет задачи боевого дежурства в суровых арктических условиях острова Котельный, готов действовать в интересах России.

Владимир ЛЕВЧУК.

Огонь по морской цели ведёт «Рубеж».

Арктика становится новой средой формирования мировой политики. Об этом шла речь на первом заседании Государственной комиссии по развитию Арктики, которое состоялось в Москве на прошлой неделе. Как отметил председатель комиссии вице-премьер Дмитрий Рогозин, этот регион до недавнего времени во многом рассматривался лишь как сырьевая периферия. Такой государственный подход привёл к недоразвитости как промышленной, так и социальной инфраструктур региона.

На заседании были рассмотрены вопросы об организации деятельности арктической комиссии, о мерах социально-экономического развития Российской Федерации в Арктике и комплексном проекте развития Северного морского пути. Содокладчиком по второму вопросу выступила губернатор Мурманской области Марина Ковтун, которая вынесла на рассмотрение комиссии предложения об изменении системы ценообразования в энергетике для Мурманской области и зонирования морских территорий.

Глава региона отметила, что в настоящий момент отсутствует функциональное зонирование российской части арктических морей и может сложиться ситуация, когда на один и тот же участок будут претендовать различные субъекты хозяйственной деятельности.

В ходе заседания комиссии было создано 8 рабочих групп. Руководителем группы национальной безопасности утвердил Дмитрий Рогозин.

ПРЕДАННОСТЬ ПРОФЕССИИ

На то и старпом на корабле, чтобы экипаж не дремал...

В прошлом году эсминец «Адмирал Ушаков» стал призёром конкурса «Кубок моря» за качественную работу по постановке минных заграждений. Старший помощник командира корабля капитан 2 ранга Сергей Русаков считает, что это результат слаженной работы и грамотных действий всего экипажа. В этом чувствуется гордость за людей, которые служат честно и достойно. Их умения и навыки чрезвычайно важны, так как корабль этого типа обеспечивает линию обороны, не позволяя подводным лодкам противника пройти под водой и незаметно подкрасться к объектам. А по итогам 2014 года «Адмирал Ушаков» был признан лучшим на Северном флоте кораблём по ПВО.

Фото автора.

Капитан 2 ранга Сергей РУСАКОВ.

– Планку достижений мы, несомненно, будем поднимать, – говорит старпом. В его словах – спокойная уверенность профессионала.

Как известно, рождённые и выросшие на берегу моря не могут не восхищаться красотой и силой этой стихии. Вряд ли кого удивит тот факт, что мальчишки из приморских городов выбирают профессию, связанную с морем. А вот откуда тяга к морю у выходца из среднерусских полей, где до ближайшего моря «семь вёрст до небес, и всё лесом»? Трудно сказать. Наверное, не всегда мы выбираем профессию. Иногда она выбирает нас. Так случилось и с нашим героем.

Сергей Русаков родом из Псковской области. Его дядя учился в военно-морском училище в Ленинграде, а затем стал подводником. Естественно, рассказы дяди увлекли молодого человека ещё в школьные годы. Романтика моря, героический орел военного моряка определили решение с выбором будущей профессии. По примеру родственника он отправился на учёбу в Санкт-Петербург, на штурманский факультет военно-морского института. Заранее пообщался с ракетчиками, минёрами, штурманами, и именно последние показались ему носителями самой творческой профессии. Какое же творчество у штурмана с его «семь раз отмерь»? – спросите вы. Ведь корь корабля зачастую – дело жёсткое, не допускающее компромиссов, уж очень высока ответственность того, кто его прокладывает. Ошибка может стоить безопасности всего экипажа...

ОФИЦЕРЫ РОССИИ

– Эта профессия даёт простор для совершенствования – вот в чём творчество, – просветил меня Сергей Русаков. – Когда корабль в море, все слушают командира, а командир – штурмана.

Специалистов его профиля называют королями точности. Профессия штурмана требует чёткости, определённости, не терпит приблизительных чисел, понятий и величин. И действительно, приблизительные координаты корабля в море (а тем паче в океане) – абсурд.

Молодой специалист Сергей Русаков пришёл инженером электронавигационной группы на ТАРКР «Пётр Великий», там дорос до командира этой же группы. Зона ответственности – обслуживание электронавигационного комплекса корабля. Он выходил в дальний поход в Северную Атлантику, побывал в Турции, Сирии. По его словам, жаркий климат не мешал ему. Будучи офицером, он готов служить там, где прикажут. И на качестве его службы и исполняемых обязанностей ни жара, ни холод не скажутся.

После «Петра Великого» навыки командира Сергей Русаков совершенствовал на Высших специальных офицерских классах в Северной столице. Преподаватели основное внимание уделяли управлению боевой частью. Ему пришлось учиться обучать других, руководить штурманской службой на корабле. По приезде в Североморск его распределили на ТАВКР «Адмирал Флота Советского Союза Кузнецов» командиром радионавигационной группы, а вскоре был поход в Средиземное море. Но везде, каким бы ни было место службы, Сергей Русаков старался стать лучшим. Быть может, именно поэтому от флагманского штурмана Северного флота получил предложение стать командиром БЧ-1 на эсминце «Адмирал Ушаков». Пять лет был командиром штурманской боевой части и, наверное, остался бы им, но командир корабля разглядел в нём данные старпома.

Специалистов его профиля называют королями точности. Профессия штурмана требует чёткости, определённости, не терпит приблизительных чисел, понятий и величин.

Старпом на любом корабле – должность хлопотная. К тому же преодолевать ступени карьерного роста в любой сфере непросто. Путь к вершинам служебной лестницы не усыпан розами, а скорее тернист и не каждому под силу. Говорят, любой старпом держит экипаж в ежовых рукавицах, и Сергей Русаков не исключение. Перефразируя известную поговорку, на то и старпом на корабле, чтобы экипаж не дремал.

Что самое сложное в работе старпома? Нет, не ответственность – её значение никто не поставит под сомнение.

Сам Сергей Русаков считает, что много времени проводит вдали от семьи, которую любит и ценит. Впрочем, он не жалуется. Забот у старпома что в море, что на берегу – вагон и маленькая тележка. Он ни от чего не избавлен, всегда должен быть в курсе всех событий: боевой подготовки, снабжения и т.п. Поэтому как никогда важны поддержка семьи, взаимопонимание и участие. Ведь флот силён, когда тыл надёжен...

– Планы на будущее? – улыбается старпом. – Расти в профессии. В ней ещё много непознанного...

Заместитель командира корабля по работе с личным составом капитан 2 ранга Дмитрий Новгородцев высоко ценит профессиональные данные и личные качества старпома:

– Это целеустремлённый, требовательный человек и командир, ему присущи организаторские способности, коммуникативные навыки, он способен повести за собой. Кстати, одно из какое-то качество выделить трудно. Не могу не подчеркнуть и его стремление к постоянному росту. Он по-хорошему пунктуален и въедлив. То количество документов, с которым приходится работать старпому, требует терпения и внимания. Да и вообще, в работе на этой должности способен не каждый, а только всесторонне развитый и влюблённый в службу человек.

Процесс приобретения опыта был бы долгим, если бы не стремление Сергея Русакова постоянно учиться. Он и сейчас учится. И лучшая учёба – в море.

Лада КАРИЦКАЯ.

ДЕЛО ЛЁТЧИКА БОИТСЯ

«Морской ас – 2015» выявит лучших

Финальный этап конкурса по воздушной выучке лётных экипажей морской авиации ВМФ с эффектным названием «Морской ас – 2015» вновь состоится в Ейске. По результатам предварительных отборочных туров противолодочную авиацию Северного флота от нашей авиабазы СФ будет представлять экипаж гвардии майора Игоря Будаева.

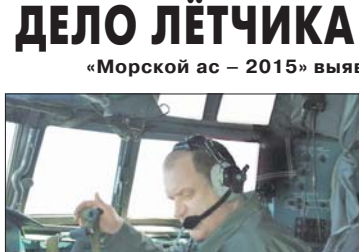

Фото из архива части.

Командиру авиационного отряда противолодочной эскадрильи в конкурсах лётного мастерства участвовать не впервой. Да и за штурвалом самолёта он уже более двадцати лет. Правда, все соревнования, в которых ему доводилось принимать участие прежде, не были столь массовыми и растиражированными, ограничивались собственным лётным полком, переформированным теперь в авиабазу. Основное отличие нынешнего конкурса в его масштабности, он предоставляет лётчикам возможность продемонстрировать своё мастерство в полной мере. Собственно, это, по сути, и является основной задачей конкурса. Главком ВМФ адмирал Виктор Чирков сформулировал её, разумеется, более строго и официально: обобщение передового опыта и выработка направлений дальнейшего развития и совершенствования системы боевой подготовки лётного состава авиации ВМФ.

Начальные этапы конкурса «Морской ас» проводятся на базе морской авиации СФ уже не в первый раз, командиры и экипажи перенимают опыт предыдущих участников воздушного соревнования, растёт и мастерство жюри. Заместитель командира авиабазы по лётной подготовке гвардии подполковник Антон Старостин оценивает технику пилотирования, старший штурман авиабазы гвардии подполковник Андрей Агафонов – воздушную навигацию и боевое применение, заместитель начальника штаба по связи гвардии майор Александр Петров – качество и правильность ведения радиосвязи в дальней и ближней радиосетях, заместитель командира по инженерно-авиационной службе подполковник Андрей Логвинов – качество подготовки и эксплуатации авиационной техники. Общую оценку действиям экипажа даёт командир авиабазы гвардии полковник Александр Маркин.

КОНКУРС

Лётчик первого класса Игорь Будаев уверен, что дух соперничества в конкурсе не главный: «Ничего сверхъестественного, экстремального в лётных состязаниях нет. Это то дело, которому мы обучаемся постоянно, в ходе ежедневной, можно сказать, рутинной лётной подготовки. Значит, и проявить себя в этом деле способен практически любой лётчик. У нас в эскадрилье большинство пилотов обладают хорошим уровнем подготовки и достаточным мастерством, чтобы принять участие в подобном соревновании, даже несмотря на обозначенную организаторами конкурса высокую планку. Я опередил моего коллегу гвардии майора Игоря Пупынина с минимальным отрывом, и это можно на самом деле признать случайностью, так как наши силы, по сути, равны. Мы оба – командиры отрядов, примерно одного возраста, налёта, схожего багажа знаний и умений. Уже много лет плечом к плечу служим в авиабазе, постоянно выполняем одни и те же задачи. «Морской ас» – на самом деле командный конкурс, в нём оцениваются действия не только командира корабля, но и всего экипажа в целом. От слаженности и грамотности их действий многое зависит».

Конечно же командир отряда немного скромничает. Пусть он и на самом деле лишь «первый среди равных», но защищать честь противолодочной морской авиации Северного флота в Ейске в это можно на самом деле признать случайностью, так как наши силы, по сути, равны. Мы оба – командиры отрядов, примерно одного возраста, налёта, схожего багажа знаний и умений. Уже много лет плечом к плечу служим в авиабазе, постоянно выполняем одни и те же задачи. «Морской ас» – на самом деле командный конкурс, в нём оцениваются действия не только командира корабля, но и всего экипажа в целом. От слаженности и грамотности их действий многое зависит».

РАДА НАЗНАЧИЛА ВОЙНУ

Киевские власти нагнетают антироссийскую истерию

Во вторник Верховная рада приняла постановление об «отпоре вооружённой агрессии России», которое не только направлено на нагнетание недоверия и даже вражды между нашими ещё недавно братскими народами, но и, по сути, готовит общественное мнение к реальной военной конфронтации.

Вице-спикер рады Оксана Сыроед, представляя проект постановления на заседании парламента, заявила, что «это первый консолидированный документ украинского парламента, где перечисляется вся хронология конфликта между Украиной и Россией. Это первый юридический документ, где будет обозначена дата начала российско-украинской войны».

В постановлении, за которое проголосовали 259 депутатов при 226 минимально необходимых, украинская сторона перечисляет события, которые трактуются как военная агрессия против Украины. В их числе присоединение Крыма, провозглашение Донецкой и Луганской народных республик, а также сбитые ополченцами самолёты. Парламентарии потребовали от России освобождения всех «заложников, военнопленных и незаконно удерживаемых граждан Украины», восстановления контроля над границей, возвращения Крыма и возмещения ущерба, «причинённого вооружённой агрессией». В случае отказа Верховная рада призывает международное сообщество к ужесточению санкций в отношении России и ускорению предоставления Украине расширенной финансовой помощи и поставок оружия.

Премьер-министр Украины Арсений Яценюк пошёл дальше: он не исключил вторжения российских войск на Украину уже на майские праздники. На заседании госкомиссии по чрезвычайным ситуациям премьер призвал ежедневно продолжать работы по возведению фортификационных сооружений, заниматься модернизацией и приобретением военной техники и вооружений, а также бороться с диверсионной деятельностью противника».

Такая позиция Киева не может не вызывать сожаления. Нет необходимости особо подчёркивать, что Российская Федерация не является непосредственным участником украинского конфликта. На этот счёт было достаточно много сказано российскими официальными представителями высокого уровня. О том, что у России нет никаких агрессивных планов в отношении Украины, недавно заявил, ссылаясь на имеющуюся у спецслужбы разведданные, и начальник французской военной разведки генерал Кристоф Гомар.

Более того, Россия продолжает, по сути, кормить и одевать Украину, поставляя ей электроэнергию по заниженным ценам, уголь – без предоплаты, газ – без погашения долга, ядерное топливо (без которого украинские АЭС уже взлетели бы на воздух благодаря американским «вестингаузам»). Наша страна взяла на себя оказание гуманитарной помощи страдающим жителям Донбасса, который Киев считает своим, но ничего не делает, чтобы облегчить участь проживающих там ни в чём не повинных людей.

Вместо того чтобы нагнетать антироссийские настроения, подстраиваясь под пожелания польства США в Киеве, украинским политикам давно пора взяться за решение социально-экономических проблем страны. Ведь текущая экономическая ситуация на Украине может вызывать только пессимизм. Уровень скрытой безработицы оценивается в 5 млн человек при населении оставшейся части Украины в 34 млн. Продолжают закрываться промышленные предприятия.

Что касается возвращения Донбасса в состав Украины, то, по мнению многих реалистически мыслящих экспертов, при нынешней политике Порошенко – Яценюка это практически невозможно - как вследствие настроений большинства населения в самопровозглашённых народных республиках, так и по причине нежелания киевских властей брать на себя расходы по социально-экономическому восстановлению региона.

Те жители Донбасса, что переселились в другие районы Украины, спасаясь от обстрелов, сталкиваются с враждебным к себе отношением. «Поступает всё больше сообщений о напряжённых отношениях между временно перемещёнными лицами (ВПЛ) и принимающими общинами по всей Украине, - отмечается в докладе управления ООН по координации гуманитарных вопросов. - Местная неправительственная организация указывает на то, что

Одна из проблем, которую Пётр Порошенко не торопится решить, – бесконтрольность фашистствующих добровольческих батальонов. Свидетельством тому — ситуация в районе Мариуполя, где ультрарадикалы из «Азова» демонстративно не признают решения о прекращении огня.

УКРАИНА

высказывания, основанные на ненависти, используются в отношении ВПЛ в нескольких регионах».

По состоянию на 15 апреля, число таких лиц на Украине оценивалось властями страны в 1 млн 228 тысяч. «Это примерно на 15 тысяч больше, чем неделей ранее», - подчёркивают в управлении ООН. В то же время с 9 по 16 апреля число украинцев, ищущих убежища в соседних странах, выросло на 23,6 тысячи человек и составляет примерно 801 тысячу. 660 тысяч человек из них официально зарегистрировались в России, ещё 81 тысяча - в Белоруссии.

Между тем на планете всё больше растёт сомнение в правдивости сообщений ведущих мировых СМИ относительно событий на Украине. Об этом свидетельствуют результаты опроса британской исследовательской компании ICM Research, проведённого по заказу международного агентства Sputnik. Оказалось, что информация о происходящем на Украине в ведущих СМИ не внушает доверия 76 процентам греков, 57 процентам немцев и французов.

Тем не менее Киев, рассчитывая на поддержку Запада, продолжает затягивать с выполнением минских договорённостей.

Виктор РУЧКИН.

Цифра

801 000 граждан Украины, спасаясь от ужасов гражданской войны, покинули страну.

ПРЕСС-ТУР ПО ВОЛНАМ НАШЕЙ ПАМЯТИ

Каждый должен знать, какой ценой наш народ отстоял право на жизнь

В России помнят героев Великой Отечественной войны. В этом убедились журналисты из РФ и Белоруссии во время участия в четырёхдневном пресс-туре «Битва за Москву — подвиг всей страны». Он был организован к 70-летнему юбилею Победы Постоянным комитетом Союзного государства и МИА «Россия сегодня» при поддержке Министерства обороны РФ и Национального пресс-центра Республики Беларусь. В рамках поездки журналисты побывали в Научно-исследовательском институте военной истории Военной академии Генерального штаба Вооружённых Сил РФ, посетили ряд памятных объектов, мемориальных комплексов и музеев в Московской и Тверской областях.

«Чем дальше отодвигается в историю 9 Мая 1945 года, тем больше появляется желающих пересмотреть итоги победы, - сказал, принимая журналистов, заместитель начальника института военной истории Николай Никифоров. - Необходимо помнить, что наше государство оказалось единственным участником войны, который не просто дал отпор противнику, но и показал, что есть торжество справедливости и торжество правды». И эту правду, по словам Никифорова, призвано нести нынешнее поколение россиян.

В связи с этим одним из важнейших направлений работы института является разработка военно-исторических и научно-справочных трудов, написание монографий, статей, учебных пособий, материалов аналитического и справочного характера, а также подготовка и проведение конференций. За время существования института его сотрудники разработали свыше полутора тысяч научных трудов. Многие из них получили признание не только в нашей стране, но и за рубежом.

После визита в институт представители СМИ отправились в Ленино-Снегирёвский военно-исторический музей, где ознакомились с экспозицией, посвящённой 16-й армии под командованием Константина Рокоссовского. Музей поражает количеством экспонатов и вниманием к деталям. Здесь свыше 15 000 единиц хранения. Причём более 90 процентов - подлинные реликвии, а не ксерокопии и фотокопии, как в некоторых музеях. Экспозиция построена таким образом, что даёт практически полное представление о жизни и подвиге обычного русского солдата. В ходе рассказа

Экспозиция построена таким образом, что даёт практически полное представление о жизни и подвиге обычного русского солдата. В ходе рассказа невольно проникаешься духом того времени, вместе с воинами идёшь в бой, сидишь в окопах и переживаешь об отсутствии весточек из дома.

сотрудника военно-исторического общества Сергеем Мачинским. «В 2015 году мы планируем работать преимущественно на территории России, - рассказал он. - Сейчас география наших поисков охватывает всю страну, отряды работают от Калининграда до Сахалина». По его словам, решение о проведении поисковых работ в каждой конкретной местности принимается исходя из данных разведывательной экспедиции, которая проводится предварительно. Если поисковики обнаруживают находки, которые могут быть полезными для восстановления событий военных лет, то на место отправляются поисковые отряды. Опознать, как правило, удаётся примерно 5 из 100 останков.

Участники пресс-тура посетили также город воинской славы Ржев, который поражает обилием памятников и мемориалов героям Великой Отечественной войны. Здесь представители российских и белорусских СМИ приняли участие в круглом столе, темами которого стали защита исторической памяти о Великой Отечественной войне и воспитание молодёжи в духе уважения к подвигам победителей в борьбе с фашизмом. В ходе мероприятия глава города Вадим Родивилов отметил, что местная власть уделяет особое внимание работе с молодым поколением. «Мы организуем множество памятных мероприятий в школах, стараемся чаще проводить встречи детей с ветеранами, - сказал он. - И это даёт плоды: молодёжь узнаёт свою историю из первых уст».

После дискуссии в Ржеве журналисты отправились в деревню Хорошево Тверской области, где посетили так называемый домик Сталина. 4-5 августа 1943 года Верховный Главнокомандующий останавливался здесь, чтобы встретиться с командующим Калининским фронтом генерал-полковником Андреем Ерёменко. Это был единственный визит Сталина на линию фронта, во время которого он проехал по всему Ржевско-Вяземскому плацдарму. В этом месте он также принял решение о первом победном салюте в честь взятия городов Орёл и Белгород. К Дню Победы в «домике» планируется открыть музей, посвящённый Калининскому фронту.

Главный вывод, который сделали все участники пресс-тура, состоит в том, что, несмотря на то что прошло много времени, память о Победе продолжает жить в сердцах людей. И необходимо поддерживать эту память, чтобы каждое новое поколение не забывало, какой ценой наш народ отстоял своё право на жизнь.

Владимир МОЛЧАНОВ, «Красная звезда».

ШОС ПРОТИВ НАРКОМАФИИ

Шанхайская организация сотрудничества выступает против легализации наркотиков и за ликвидацию центра производства героина в Афганистане

В Москве прошло 6-е Совещание руководителей компетентных органов государств – членов ШОС, наделённых полномочиями по борьбе с незаконным оборотом наркотиков. В нём приняли участие представители Казахстана, Киргизии, Китая, России, Таджикистана, Узбекистана, а также Секретариата ШОС и Исполкома Региональной антитеррористической структуры (РАТС) ШОС.

Участники совещания обменялись мнениями по наиболее злободневным вопросам противодействия незаконной торговле наркотиками. Одним из них стал афганский вопрос.

Как известно, Афганистан стал крупнейшим в мире центром производства героина. И участники Совещания антинаркотических ведомств государств – членов ШОС выступили за ликвидацию наркопроизводства в этой стране, поскольку оно несёт угрозу национальной безопасности всех стран региона.

УГРОЗЫ

- Мы предполагаем, что это консолидированное решение будет поддержано и внешнеполитическими ведомствами, и главами государств – членов ШОС, - выразил надежду директор ФСКН России.

Кроме того, участники совещания обратились к главам государств ШОС с инициативой утвердить Афганистан полноправным членом ШОС. Что это даст?

Отвечая на этот вопрос «Красной звезды», Виктор Иванов отметил, что присоединение Афганистана к ШОС в качестве члена этой организации позволит включить афганскую экономику в сферу общей экономики стран ШОС. Это важно и потому, что одними полицейскими мерами проблему наркопроизводства в Афганистане не решить. Необходимо обеспечить альтернативное развитие этой страны, чтобы заменить наркопроизводство нормальной экономикой. Ведь сейчас порядка 3,5 млн крестьян в Афганистане выращивают опиумный мак. И именно они получают опережающее кредитование - в отличие от тех, кто сеет пшеницу.

Присоединение Афганистана к ШОС в качестве члена этой организации позволит включить афганскую экономику в сферу общей экономики стран ШОС. Это важно и потому, что одними полицейскими мерами проблему наркопроизводства в Афганистане не решить.

- В таком кредитовании заинтересован прежде всего теневой сегмент мировой банковской системы, потому что деньги от мировой торговли наркотиками так или иначе поступают в эту систему, - отметил Виктор Иванов.

По его словам, гарантами по кредитам выступает афганская наркомафия, которая опирается на дезертиров из афганских силовых структур (только за прошлый год из армии и полиции Афганистана дезертировали порядка 100 тысяч человек).

- Конечно, для нас неприемлема позиция США, которая, в частности, была озвучена помощником госсекретаря по контролю за наркотиками и охране правопорядка Вильямом Браунфилдом, о том, что Соединённые Штаты не будут брать на себя задачу ликвидации наркопроизводства в Афганистане и что это проблема афганского правительства, - подчеркнул директор ФСКН России.

Сможет ли правительство Афганистана с бюджетом страны в 12 млрд долларов покончить с местным наркопроизводством, которое приносит наркомафии до 120 млрд долларов ежегодно? Вопрос риторический.

Конечно, эта проблема должна решаться всем миром, подытожил Виктор Иванов.

Второй важнейший вопрос 6-го Совещания был связан с запланированной на 2016 год специальной сессией Генассамблеи ООН по мировой проблеме наркотиков. В ФСКН полагают, что на сессии развернётся жаркая дискуссия между апологетами и противниками легализации наркотиков.

Россия и другие страны – члены ШОС полагают необходимым сохранить действующий международный режим контроля за наркотиками, который базируется на трёх антинаркотических конвенциях. И об этом было заявлено на совещании.

Против этой позиции выступают так называемые легализаторы, которые, как заметил Виктор Иванов, воспользовавшись сложностями в мировой экономике и финансовой системе, предлагают выгодный, с их точки зрения, вариант легализации определённого вида наркотиков. Однако даже их «экономические аргументы» весьма спорны. В ФСКН полагают, что такое решение приведёт в среднесрочной и долгосрочной перспективе к расходам на здравоохранение и сопобеспечение, которые минимум в пять раз превысят полученные от легализации доходы.

Цифра

3,5 МЛН крестьян в Афганистане выращивают опиумный мак.

Также на 6-м Совещании руководители антинаркотических структур утвердили план совместной работы на ближайший период. Он предусматривает продолжение совместных антинаркотических операций как в общем формате ШОС, так и в двусторонних форматах.

Александр ТИХОНОВ, «Красная звезда».

НУЖНО НАКОНЕЦ ПРИСЛУШАТЬСЯ К РОССИИ

Дамаск готов к диалогу, но готов ли к нему Запад?

«Мы заинтересованы в диалоге с кем угодно», - заявил президент Сирийской Арабской Республики (САР) Башар Асад. «Но как можно вступать в диалог с правительством, которое поддерживает террористов в нашей стране? И для чего? Если они изменят свою политику, мы будем готовы вести диалог», - добавил сирийский лидер.

В интервью французскому телеканалу Башар Асад сообщил, что Дамаск открыт к любому конструктивному диалогу с зарубежными столицами, учитывая, что он будет строиться в интересах сирийских граждан». Вместе с тем он подчеркнул, что сначала западные страны «должны убедить, что не поддерживают вооружённые группировки в Сирии и что они не причастны к кровопролитию» в этой ближневосточной стране. «Это они ошиблись относительно Сирии - мы не убили ни одного француза, ни одного европейца, мы не были террористами в ваших странах», - отметил Асад.

Ранее президент САР выражал мнение, что «сирийский конфликт не является чисто внутренним и на самом деле ситуация осложняется постоянным внешним вмешательством». В частности, Соединённые Штаты так и не оставили намерений оказывать поддержку так называемой умеренной оппозиции в Сирии. На прошлой неделе канал «Скай ньюс – Арабия» сообщил, что на турецкой территории началась реализация программы подготовки формирований так называемой умеренной сирийской оппозиции, разработанной военными специалистами США и Турции. Представитель Сирийской свободной армии, противостоящей правительственным войскам в Сирии, Усама Абу Зейт заявил, что боевики оппозиции, которые будут готовиться в Турции, «были напрямую отобраны специалистами министерства обороны США». По его словам, цель подготовки отрядов «умеренной» оппозиции, как её преподносят американс-

На турецкой территории началась реализация программы подготовки формирований так называемой умеренной сирийской оппозиции, разработанной сирийской оппозиции, разработанной военными специалистами США и Турции.

СИРИЯ

кие инструкторы, - противостояние формированиям террористической группировки «Исламское государство» (ИГ), контролирующей часть территории на севере Сирии.

Вместе с тем, как заявил начальник генерального штаба вооружённых сил Ирана генерал-майор Хасан Фирузабади, американцы на словах утверждают, что они хотят противостоять ИГ, а на деле оказывается совсем другое - они ведут наблюдение и проводят рекогносцировку. «Мы получили донесения, что американские самолёты совершают посадки и взлетают с контролируемых ИГ аэропортов», - сообщил Хасан Фирузабади. Соединённым Штатам не следовало бы поставлять оружие, деньги и продукты группировке «Исламское государство», а затем извиняться за то, что они якобы сделали это по ошибке», - заявил начальник генштаба ВС Ирана.

Вдобавок Соединённые Штаты намерены найти доказательства применения химического оружия сирийской правительственной армией в недавних атаках. Как заявила постоянный представитель США при ООН Саманта Пауэр, Вашингтон не сомневается в том, что к атакам причастны власти САР. «Конечно, все свидетельства указывают на то, что они велись с вертолётов, которые есть только у режима Асада, для нас тут всё ясно. Но нам нужно добиться того, чтобы в этом убедились все члены СБ ООН», - сказала она.

Президент САР, в свою очередь, опровергает обвинения западных наблюдателей в том, что сирийская армия прибегала к использованию хлора в ходе боёв с повстанцами. «Это ложные сведения, распространяемые западными правительствами», - сказал сирийский президент. Он пояснил, что на территории Сирии находится всего два завода, способных производить это ядовитое вещество. «Один был закрыт несколько лет назад и больше не работает, другой - самый крупный завод - расположен на севере Сирии, рядом с турецкой границей, и уже два года находится под контролем террористов», - сообщил Башар Асад.

В связи с этим интересным представляется заявление специального посланника ООН по Сирии Стаффана де Мистуры, который в интервью британской газете «Индепендент» высказал мнение о том, что, если международное сообщество хочет положить конец конфликту в Сирии, оно должно внимательнее прислушиваться к РФ. «Россия располагает влиянием на Дамаск, и очень важно, чтобы оно было задействовано. Отношения между двумя странами уходят корнями в то время, когда у власти был отец Башара Асада Хафез Асад. Поэтому русские знают эту систему и то, как сирийцы мыслят», - цитирует газета слова специального посланника ООН.

Стаффан де Мистура отметил, что настало время миру внимательнее слушать, что говорит Россия по поводу четырёхлетнего конфликта, который стоил более 210 тысяч жизней и привёл к беспрецедентному росту исламского экстремизма, распространившегося по всему Ближнему Востоку.

Анна ПОЛЯКОВА, «Красная звезда».

В АРМИЯХ СНГ

● *Армения*

Поэтапная модернизация

Вооружённые силы Армении проводят поэтапную модернизацию имеющихся на вооружении систем залпового огня, включая РСЗО типа БМ-21 «Град». Работы осуществляются на предприятиях республики силами армянских специалистов и при непосредственном содействии и контроле соответствующих служб вооружённых сил. Модернизированы специальные части комплексов управления артиллерией 1В12 и 1В17 советского производства, а ходовые части комплексов заменены на более мощные машины высокой проходимости.

В результате подобной модернизации время поражения цели от момента её обнаружения сократилось до 1-2 минут. Кроме того, модернизированы находящиеся на вооружении реактивные системы залпового огня БМ-21. В частности, исчерпавшие ресурс бензиновые двигатели заменены на более мощные дизельные. Также с целью использования на данных установках снарядов, имеющих большую дальность полёта, осуществлена модернизация некоторых узлов специальной части БМ-21.

● *Белоруссия*

Подготовка к параду Победы

Белорусские военнослужащие активно готовятся к предстоящему праздничному параду войск Минского гарнизона. Уже проведена не одна тренировка. «Наша основная задача - обеспечить качественную подготовку парадных расчётов механизированной колонны, - отметил заместитель командующего войсками Северо-Западного оперативного командования генерал-майор Андрей Некрашевич. - Чтобы они смогли показать всё своё мастерство жителям и гостям Минска в День Победы».

Безусловно, «изюминкой» парада станет техника времён Великой Отечественной войны, а также новейшие образцы, которые вскоре поставят вооружённым силам республики. Примечательно, что парад Победы пройдёт совместно с российскими военнослужащими, входящими в состав Региональной группировки войск (сил), и станет довольно масштабным. Только в механизированной колонне будет задействовано около 210 единиц техники и 600 человек личного состава с белорусской стороны. С российской же в колонне будет около 50 единиц техники и 120 военнослужащих.

Первый Як-130

На аэродром Лиды прибыл первый учебно-боевой самолёт Як-130, который поступит на вооружение ВВС и войск ПВО республики. Яки расширят возможности по подготовке лётного состава для эксплуатации вплоть до перспективных самолётов пятого поколения. Поставка четырёх учебно-боевых самолётов Як-130 для вооружённых сил республики осуществляется Научно-производственной корпорацией «Иркут» в рамках реализации Договора между Российской Федерацией и Республикой Беларусь о развитии военно-технического сотрудничества.

В настоящее время группа военнослужащих ВВС и войск ПВО продолжает обучение выполнению полётов и технической эксплуатации данного самолёта на базе Центра организации подготовки авиационного персонала в российском городе Жуковский.

Все на субботник!

18 апреля в Белоруссии прошёл республиканский субботник, в котором самое активное участие приняли вооружённые силы. В этот день приведены в порядок территории военных городков и прилегающая к ним местность, а также около 400 мемориалов и памятников воинской славы, воинских захоронений, обелисков и братских могил. Офицерами структурных подразделений министерства обороны и генерального штаба вооружённых сил проведены работы по благоустройству историко-культурного комплекса «Линия Сталина».

Заработанные на рабочих местах в день субботника денежные средства будут направлены на подготовку детских оздоровительных лагерей к летнему сезону, в том числе на развитие и укрепление их материально-технической базы, а также на реализацию мероприятий, связанных с празднованием 70-й годовщины Победы в Великой Отечественной войне, включая реконструкцию, реставрацию, восстановление мемориальных комплексов, памятников, мест боевой и воинской славы, захоронений времён войны.

● *Киргизия*

Развивая военно-техническое сотрудничество

За прошлый год министерство обороны Киргизии получило более 859 или комов в виде военно-технической помощи от иностранных государств. И прежде всего от России, Китая и Турции. Такие данные были озвучены в ходе отчёта правительства за прошлый год на совместном заседании парламентских комитетов по обороне и безопасности и противодействию коррупции. «Помимо этого, по линии международного военного сотрудничества организовано 85 двусторонних встреч и переговоров руководства генерального штаба вооружённых сил и министерства обороны республики с такими странами, как Россия, КНР, Казахстан, США, ФРГ, Турция, Азербайджан, Таджикистан, Армения, Иордания», - отмечено в отчёте.

Сообщается, что в прошлом году проведено техническое обслуживание и ремонт вооружения и военной техники – 61 единицы автобронетанковой техники, 125 единиц стрелкового оружия и 16 комплексов артиллерийского вооружения и приборов.

● *Узбекистан*

Состязание ветеранов

В спортивном комплексе министерства обороны Республики Узбекистан прошло спортивное состязание среди ветеранов вооружённых сил и правоохранительных органов. В мероприятии приняли участие пять команд, состоящих из ветеранов министерств обороны и внутренних дел, комитета по охране государственной границы службы национальной безопасности Республики Узбекистан, генеральной прокуратуры и воинов-интернационалистов.

По словам члена центрального совета по делам ветеранов министерства обороны Республики Узбекистан Б. Гафурова, спортивное состязание среди ветеранов организовано в рамках государственной программы «Год внимания и заботы о старшем поколении». Программа включала состязания в нескольких видах спорта, таких как футбол, волейбол, шахматы, теннис.

По окончании соревнований были названы команды-победители. Первое место в командном зачёте заняла команда ветеранов министерства обороны, второе – комитета по охране государственной границы службы национальной безопасности, третье – воины-интернационалисты. В рамках мероприятия также прошли показательные выступления футбольного клуба инвалидов «Байналминал» и военнослужащих одной из воинских частей.

Подготовлено отделом международной жизни.

КРАСНАЯ ЗВЕЗДА ВЕСТИ

Помощь столицы

Московские власти приняли решение выделить севастопольским ветеранам Великой Отечественной войны более 16 млн рублей. Как сообщил на заседании столичного правительства мэр Москвы Сергей Собянин, Севастополь является городом-побратимом Москвы, поэтому мегаполис традиционно оказывал поддержку ветеранам, проживающим в городе нашей морской славы.

«Несмотря на то что Крым вошёл в состав Российской Федерации, Москва продолжает оказывать поддержку как городу, так и ветеранам. Предлагаю выделить на помощь ветеранам 16,4 млн рублей», – сказал столичный градоначальник. Он отметил, что размер единовременной выплаты составит 5 тысяч рублей, а общее число получателей – 3283 человека.

Инициатива «Офицеров России»

В крупных торговых сетях могут появиться отдельные кассы обслуживания ветеранов и участников Великой Отечественной войны. Соответствующие обращения в Ассоциацию компаний розничной торговли отправил руководитель центра социальной и правовой защиты организации «Офицеры России» Сергей Ермоленко. Он предлагает гипермаркетам установить такие кассы не только к празднику 9 Мая, но и на постоянной основе. Сетевым ритейлерам также предлагается оформить кассу в праздничном стиле – дополнить стойку георгиевской лентой и орденом «Победа».

По мнению Ермоленко, такая мера сопподержки станет достойным подарком для ветеранов. «Несмотря на то что в большинстве магазинов участники войны имеют право на внеочередное обслуживание, ветераны этим не могут воспользоваться: когда перед ними стоит огромная очередь, далеко не каждый участник войны станет отстаивать свои права. Если же будет чёткое визуальное обозначение, что в этой кассе ветераны смогут пройти без очереди, то участникам войны будет гораздо проще», – подчеркнул он.

Представители крупных торговых сетей уже заявили в ответ, что готовы пойти на такой шаг.

Песня помогала воевать

В Культурном центре ГУ МВД России по городу Москве состоялся заключительный гала-концерт VII Московского фестиваля детской патриотической песни. В этом году он приурочен к 70-летию Великой Победы. Четвёртый год подряд его проводит Общероссийская общественная организация «Офицеры России» совместно с Главным управлением МВД по Москве при поддержке столичных властей.

Перед началом мероприятия в фойе Культурного центра сотрудники подразделений столичной полиции – Центра специального назначения, УГИБДД, экспертно-криминалистической лаборатории, инженерно-сапёрного отдела - продемонстрировали гостям и участникам фестиваля уникальную экспозицию. Дети с большим интересом рассматривали оружие спецназовцев, костюм сапёра, «снимали» отпечатки пальцев.

В числе почётных гостей фестиваля был президент Фонда поддержки Героев Советского Союза – участников Великой Отечественной войны «Звезда» генерал-полковник в отставке Юрий Зарудин. В приветственном слове он напомнил строчки из песни советского времени «Нам песня строить и жить помогает». «Хочу добавить, что и воевать помогает! – подчеркнул фронтовик. – Я воевал в пехоте, четыре раза был ранен. Когда находился на излечении в госпиталях, к нам часто приезжали артисты, чтобы выступить перед ранеными. Они исполняли наши любимые песни, читали стихи. А вот песню «Тёмная ночь» я впервые услышал на плацдарме на реке Неман. Помню, её пели наши солдаты, была ночь, и пули свистели над нами – всё как в песне».

Ветеран поздравил победителей фестиваля и пожелал всем удачи.

Неделя бесплатного проезда

В связи с празднованием 70-й годовщины Победы ОАО «РЖД» с 3 по 12 мая предоставит инвалидам и участникам Великой Отечественной войны бесплатный проезд поездами дальнего следования по территории России и пригородными электропоездами.

Оформление проездных документов для ветерана или инвалида войны и одного сопровождающего лица осуществляется с 1 апреля. Бесплатные билеты оформляются в купейные вагоны (с предоставлением постельных принадлежностей) и в вагоны с местами для сидения всех категорий поездов: высокоскоростных поездов «Сапсан» и скоростных поездов «Ласточка» (во втором классе обслуживания), а также пригородных, скорых, фирменных, пассажирских поездов. Бесплатные билеты оформляются также в поезда, следующие транзитом через иностранные государства и в поезда формирования иностранных дорог.

Количество поездок, совершаемых пассажиром с 3 по 12 мая, не ограничено. В этот же период ветераны и сопровождающие их лица смогут оформить бесплатный проезд в поездах всех категорий компании-перевозчика ОАО «Центральная ППК». Для этого нужно обратиться в любую из пригородных билетных касс компании, предъявить удостоверение ветерана Великой Отечественной войны и документ, удостоверяющий личность. Для оформления билета сопровождающему также необходимо предъявить паспорт.

Получите авиабилет на почте

«Почта России» с 10 апреля по 12 мая оформляет бесплатные авиабилеты на перелёт по России ветеранам Великой Отечественной войны. Ветераны могут получить билеты во всех отделениях – по всей стране их более 40 тысяч.

Почтовые операторы помогают участникам и инвалидам Великой Отечественной подобрать удобные рейсы и оформить билеты в ближайшем почтовом отделении, чтобы ветераны смогли беспрепятственно воспользоваться своим правом бесплатного проезда по России в период празднования 70-летия Победы.

Для получения билета в почтовом отделении участнику или инвалиду войны и сопровождающему лицу необходимо лично или через законного представителя сообщить оператору отделения почтовой связи желаемые даты и маршрут перелёта и предъявить подтверждающее льготный статус удостоверение, а также паспорт или иной документ, удостоверяющий личность.

Напомним, в январе этого года Президент России Владимир Путин подписал указ, в соответствии с которым участникам и инвалидам Великой Отечественной войны и одному из сопровождающих их лиц предоставляются бесплатные авиабилеты без ограничения числа поездок на регулярные рейсы российских авиакомпаний с 3 по 12 мая по территории России.

Забота о старшем поколении

В Карачаево-Черкесии между республиканской общественной организацией ветеранов (пенсионеров) войны, труда, Вооружённых Сил и правоохранительных органов и таксопарком «Логан» подписан договор, согласно которому ветеранам Великой Отечественной войны, а также приравненным к ним лицам будут предоставляться бесплатные перевозки автомобильным транспортом организации. Предприятие обязалось обеспечивать бесплатный проезд по городу круглосуточно и ежедневно на бессрочный период. Кроме того, осуществление бесплатной перевозки ветеранов будет возможно в сопровождении сразу нескольких лиц, не превышающих количество посадочных мест.

В настоящее время в Карачаево-Черкесии проживают 4388 ветеранов войны. В преддверии праздника все они окружены заботой региональных властей. Так, для инвалидов и участников Великой Отечественной войны в столице Карачаево-Черкесии составляются индивидуальные программы оздоровления. Проводится комплексное медицинское обследование горожан – ветеранов Великой Отечественной войны с тем, чтобы оказать им необходимую медицинскую помощь и поддержать здоровье накануне Дня Победы. Для каждого ветерана будет составлен индивидуальный план лечения и проведены необходимые амбулаторные и стационарные оздоровительные мероприятия.

Подготовила Марина ЕЛИСЕЕВА, «Красная звезда».

Правнук фронтовика передаёт медаль для рельефа «Победители».

ПАМЯТЬ С АРТЕФАКТАМИ ВОЙНЫ

В Екатеринбурге появится «учебник истории Отечества» под открытым небом

В Екатеринбурге приступили к монтажу бронзовых рельефов скульптурного цикла «Вехи Великой войны», который кардинальным образом преобразит визуальное и информационное восприятие обновляемого к 70-летию Победы городского военно-мемориального комплекса на Широкой Речке. Всего в металле будет исполнено шесть эпических полотен, запечатлевших важнейшие события Великой Отечественной, – «Битва за Москву», «Блокада Ленинграда», «Битва на Курской дуге», «Сталинградская битва», «Освобождение Европы от фашизма» и «Победители».

Мы беседуем с автором, руководителем авторского коллектива, генеральным директором Екатеринбургского художественного фонда заслуженным работником культуры России Сергеем ТИТЛИНОВЫМ.

– Сергей Валентинович, что в конечном итоге увидят в канун Дня Победы участники открытия обновлённого мемориала на месте захоронения 814 воинов, умерших от ран в госпиталях Свердловска?

– Сначала поясню: Широкореченский военно-мемориальный комплекс был основан сразу после войны на месте захоронения бойцов Красной Армии. Дважды реконструировался к 30-летию и 40-летию Победы. С тех пор руки реставраторов его не касались. Памятное место тихо угасало. О нём вспоминали лишь дважды в год – 9 Мая и 22 июня. Думаю, останься мемориал без должного внимания и в год 70-летия Победы, следующий юбилей он мог бы уже не встретить. А ведь это центральное памятное место столицы Среднего Урала.

Наш авторский коллектив постарался не только восстановить, но и существенно преобразить городской комплекс. Он будет не только отремонтирован, но и наполнен новым смыслом: рассказом об основных страницах истории с помощью масштабных бронзовых рельефов. Размер каждого полотна 6 метров в длину и 2,5 метра по высоте. Их общая площадь составляет 90 квадратных метров. Более того, на мемориале будет зажжён Вечный огонь, частичку пламени которого доставят на Урал от стен Московского Кремля. Работы по мемориалу производятся по заказу администрации Екатеринбурга.

– Что представляет собой скульптурный цикл?

– Создана галерея тематических рельефов. В каждом есть драматургия, и он посвящён определённому периоду Великой Отечественной войны. Особенности техники исполнения – это симбиоз всех видов монументального искусства: круглой скульптуры, барельефа, горельефа и контррельефа, что в рамках одного произведения никто никогда не объединял. Нами разработан и практически выполнен специальный живописный вид финишной отделки. По сути, мы работали сначала как скульпторы, а затем как живописцы. При этом детализация сюжетов и тщательность их исполнения напоминают гравюры из бронзы. И, пожалуй, самое необычное: каждая сюжетная композиция содержит в себе подлинные артефакты периода Великой Отечественной войны!

Например, в произведение «Битва за Москву» мы включили настоящую винтовку Мосина, найденную поисковиками в Подмосковье. Для сюжета «Битва на Курской дуге» сотрудники Государственного военно-исторического музея-заповедника «Прохоровское поле» предоставили нам красноармейские звёзды с головных уборов советских солдат, гильзы и металлические пуговицы, собранные на месте эпохального сражения под Прохоровкой. В композицию «Сталинградская битва» вплетены хвостовики минометных мин, доставленные нам сотрудниками Государственного историко-мемориального музея-заповедника «Сталинградская битва»; использован кирпич из остатков сталинградской мельницы Грудинина – здания, дошедшего до наших дней в подлинном виде времён войны. В рельеф «Победители» вплавлена настоящая медаль «За победу над Германией в Великой Отечественной войне 1941—1945 годов», принадлежавшая фронтовику, моему деду Сергею Титлинову. На церемонии передачи награды внучка ветерана Марина Стихина пояснила: «Рельеф изготовлен в честь настоящих победителей, поэтому и медаль здесь должна быть настоящая».

Солдаты-срочники у завершённого рельефа.

– Рельефы для Широкореченского мемориала созданы на основе изученных вами архивных документов. Насколько интенсивен был процесс подготовительной работы?

– В подобных случаях принято говорить: «Лучше не вспоминать...» За полтора года я прочёл и отсмотрел десятки тысяч материалов! Это были не только текстовые архивные документы. В большей степени – фронтовые фотографии, в том числе тяжёлого содержания, например из концентрационных лагерей. Документальные кинофильмы, художественные ленты о войне из золотого фонда отечественного кинематографа: «Баллада о солдате», «Летят журавли», «Белорусский вокзал», «Отец солдата», «Освобождение», «Проверка на дорогах», «Батальоны просят огня», «Горячий снег» и так далее. Прослушал массу песен о Великой Отечественной войне, прочёл сотни статей и просмотрел нескончаемую череду живописных и монументальных произведений по этой теме... От объёма столь специфической информации к исходу 2013 года я оказался в нескольких шагах от нас нервно-психологическом состоянии: спать, есть, общаться не хотелось. Но на пике эмоций в сознании стали рождаться идеи, образы, общее видение будущих бронзовых полотен.

НАКАНУНЕ

От объёма столь специфической информации к исходу 2013 года я оказался в несвойственном мне психологическом состоянии: спать, есть, общаться не хотелось. Но на пике эмоций в сознании стали рождаться идеи, образы, общее видение будущих бронзовых полотен.

– Не боитесь, что ваш труд может постичь участь преследуемого «двухдневного» внимания в году?

– Повторится этому не сужено. Во-первых, более чем за год практических работ мы не раз становились наблюдателями эмоциональных всплесков разновозрастных зрителей ещё лишь создаваемых полотен. Равнодушным и безучастным от нас никто не уходил. Во-вторых, проект обрёл всестороннюю поддержку в администрациях Екатеринбурга, Свердловской области и Уральского федерального округа.

Уже рассматривается вопрос о дополнении регионального программы школьного образования обязательными уроками истории, культуры и памяти в визуально-эмоциональной обстановке Широкореченского мемориала. Было пожелание воспринимать его «учебником истории Отечества» под открытым небом. В-третьих, от ветеранской общественности поступило предложение о проведении на Широкой Речке церемонии принятия воинской присяги новобранцами частей Екатеринбургского гарнизона. В-четвёртых, готовится ходатайство о включении городского памятного мемориала в сеть территориального туристического кластера. И это всё – только начало. Возле каждого рельефа будет помещён QR-код, считывая который посетитель попадёт на сайт с аудио- и видеогидом по Широкореченскому мемориалу.

Руководитель авторского коллектива Сергей ТИТЛИНОВ.

Сегодня особенно остро осознаёшь необходимого внимания к военно-патриотической работе с молодёжью. Настало время моего поколения заинтересовать их историей Отечества, и в первую очередь страницами Великой Отечественной войны, чтобы сегодняшним правнукам фронтовиков было о чём рассказать своим детям. Если мы упустим момент, то потомкам о нашем же прошлом расскажут иностранные политики и историки. Но уже на свой лад...

Юрий БЕЛОУСОВ, «Красная звезда».

ПОБЕДНАЯ ИСТОРИЯ «ХАРЛЕЯ СУВОРОВА»

Только в Красной Армии американский мотоцикл превратили в боевую машину

Сейчас сложно себе представить, что один из самых дорогих и брутальных мотоциклов Америки «Харлей-Дэвидсон» интенсивно использовался на фронтах Второй мировой войны как обычная разновидность «мототрактелка» для доставки штабных документов. И только на советско-германском фронте полученные из США по программе ленд-лиза мотоциклы «Харлей» в руках советских разведчиков, выйдя из статуса тылового транспортного средства, стали настоящей боевой машиной передовых подразделений наступающей Красной Армии.

С апреля 1943 года «Харлей-Дэвидсон» становится основным мотоциклом в Красной Армии. Всего в советские порты было доставлено 26 тысяч мотоциклов. Уже в войсках, подгоняя к фронтовым условиям эксплуатации, «Харлеям» добавили более широкое крыло и коляску Горьковского автозавода, что позволяло для второго мотоциклиста установить пулемёт. Был сделан и ряд других усовершенствований для эксплуатации мотоцикла зимой.

Вот что рассказал в музее среди раритетных мотоциклов бывший красноармеец-мотоциклист Дмитрий Суворов, прошедший в сражениях от Минска до Кёнигсберга долгих 5 тысяч фронтовых километров.

– Нас учили и готовили к получению мотоциклов марки «Индиан», а тут раскрываем ящики и видим другие мотоциклы. И это за несколько часов до отправки на фронт. Всю ночь машины собирали, помогая друг другу. Когда утром их обкатали, «сюрприз» всем понравился. Так на этом «Харлее» и проехал половину Европы.

Цифра

26 тысяч «Харлеев» было поставлено в Красную Армию.

Среди десятков музейных экспонатов мототехники со всего мира Дмитрий Суворов сразу находит армейский «Харлей-Дэвидсон», знакомый ему до последнего винтика. Именно он не раз вывозил молодого разведчика из-под обстрелов. На нём Дмитрий Суворов проводил разведку, доставлял пакеты из штаба танкового корпуса в пекло боя. Его боевой «Харлей» лишь немного отличался от этого музейного экспоната. Не раз его выбрасывало из седла. Было дело – тонул вместе с «Харлеем» в белорусских болотах. 3 июля 1944 года Дмитрий Суворов на своём мотоцикле привёл в Минск первую колонну советских танков. Бригада ворвалась в город и с боями прошла его насквозь всего за несколько часов во многом благодаря разведчику Суворову.

– Этот «Харлей» – просто былитый мой боевой друг, – приславаясь в седло мотоцикла, говорит Суворов. – Правда, щиток пришлось сразу снять, потому что на солнце он давал сильные блики. С пол-оборота заводился в любое время дня и ночи, только нажал – и поехал! Связь с соседями, связь со штабом корпуса, день и ночь на мотоцикле взад-вперёд челноком. Головёшки летели на голову – пролетал. Мина впереди упала – раз, потом смотришь, слева упала мина – что делать? А у меня сразу автоматически, не думая, полный газ – и вперёд!

Один из эпизодов этого дня попал на картину белорусского художника Валентина Волкова. Он был очевидцем освобождения Минска и с порозительной точностью воспроизвёл, как жители встречают первый советский танк. Рядом с ним – фигура мотоциклиста. И пусть здесь нет портретного сходства, а «Харлей» художник заменил советским М-72, очевидно, что на полотне – Дмитрий Суворов, других разведчиков-мотоциклистов в бригаде не было.

– До сих пор хорошо помню, – продолжает рассказ ветеран, – как на рассвете 3 июля белорусские партизаны вывели танковую бригаду на окраину Минска. Я, как связист и разведчик, ехал на мотоцикле с первой колонной советских танков. С небольшого холма в утреннем тумане был виден практически весь город. Я наклонился вперёд, автомат снял с предохранителя – и газу, следом рванули наши тридцатьчетвёрки. Так весь день носился под обстрелом по улицам города, обеспечивая связь подразделений. А когда очистили центр и беспорядочная стрельба переместилась к окраинам, пришли с цветами женщины и дети. Люди рады были, обнимали и целовали нас, грязных и чумазых.

– Не думайте, что, кроме «Харлея», я тогда больше мотоциклов не видел. Мне есть с чем сравнивать. В училище изучал советский мотоцикл М-72 и «Индиан», несколько дней воевал на трофейном немецком «Цундапе» – сейчас они все соседи по экспозиции с «Харлеем». Я рад, что судьба меня свела с этим «железным конём», по хоровей дороге «Харлей» разгонялся почти до сотни километров в час.

3 июля 1944 года Дмитрий Суворов на своём мотоцикле приёхал в Минск первую колонну советских танков. Бригада ворвалась в город и с боями прошла его насквозь всего за несколько часов во многом благодаря разведчику Суворову.

Со своим «американцем» Дмитрий Суворов расстался в Восточной Пруссии за два дня до Победы. И вот спустя 70 лет он снова в седле. Руки привычно находят рычаг переключения скоростей, ручки газа и тормоза.

– Из штаба поступило предписание отправиться учиться в танковое училище, пришлось сдать и мотоцикл, и оружие. А наутро объявляют: «Победа!» Я ведь тогда, считай, ещё мальчишкой был: так обидно было, что радость нечем выразить: ни посигналить, ни в воздух отсалютовать из автомата! – со смехом вспоминает своё прощание с легендой Дмитрий Николаевич.

Приятно ему окунуться в молодость, вспомнить боевых друзей, в том числе сделанных из металла.

Говоря о музейном мотоцикле, хранитель и владелец коллекции Яков Кузнецов рассказал:

– Этот военный «Харлей» нам достался случайно, он просто чудом сломался до того, как подностью прорзавел и развалился, и прошлый владелец, убрав в сарай, забыл о его существовании. Спустя многие годы он достался нам практически в первозданном виде – таким, каким был на войне, со всеми фронтовыми переделками. Сейчас мотоцикл отреставрирован под исходный американский образец и укомплектован пистолетом-пулемётом Томпсона. Но на самом деле именно на этом мотоцикле вместо «Томпсона» была приделана сапёрная лопата – ну то, что приделывали наши бойцы, потому что у наших были ППШ. Очень приятно хранить частичку нашей победной истории!

Владислав БЕЛОГРУД. Фото автора.

ШАГНУВШИЕ В БЕССМЕРТИЕ

МВД России выпускает энциклопедию фронтового подвига

В Объединённой редакции МВД России выходит в свет Книга памяти МВД России «Шагнувшие в бессмертие». Впервые, спустя 70 лет после окончания Великой Отечественной войны...

В нашей стране и за её пределами в послевоенные годы сооружены сотни памятников солдатам, не вернувшимся с полей сражений Великой Отечественной. Однако долгое время память о них не была увековечена в форме поимённых списков. Процесс выявления погибших неоправданно затянулся, что стало социальной и нравственной проблемой. Только в начале 1990-х годов была начата эта работа.

Мало кто знает, что в Министерстве внутренних дел уже была попытка создания Книги памяти в канун 50-летия Великой Победы. Со всех регионов были присланы скорбные списки не только времён Великой Отечественной войны, но и периодов 1930-х и 1990-х годов. Но в силу каких-то обстоятельств дело так и не было доведено до логического конца. И сегодня вдвойне приятно отметить, что нашлись в министерстве энтузиасты, завершившие столь важную и необходимую не только для всех нас, но и для будущих поколений работу.

СОБЫТИЕ

По своему содержанию Книга памяти МВД России «Шагнувшие в бессмертие» – энциклопедия фронтового подвига системы отечественного МВД. Его уникальность в том, что этот, увы, до сих пор малоизвестный широкой публике подвиг соотнесён как по географии боевых действий Великой Отечественной (22 июня 1941 г. — 9 мая 1945 г.) и советско-японской войн (9 августа — 3 сентября 1945 г.), так и по основным родам оружия органов и войск правопорядка и безопасности, включая их флотские, военно-авиационные, диверсионно-разведывательные и военно-строительные структуры. Данный метод в библиографии, посвящённой МВД России, применён впервые. Многие страницы из боевой летописи НКВД СССР также ранее нигде не были опубликованы.

К сожалению, увековечить память всех погибших в период 1941—1945 годов военнослужащих, сотрудников и ополченцев органов и войск правопорядка и безопасности под обложкой одного тома этой Книги невозможно. Ведь общее количество безвозвратных потерь только среди военнослужащих войск НКВД СССР превышает 711 тысяч человек! Поэтому работа по увековечиванию памяти сотрудников органов внутренних дел будет обязательно продолжена.

Книга создана с высочайшего благословения одного из авторитетнейших иерархов Русской православной церкви – митрополита Симбирского и Новоспасского Владыки Феофана (в миру – Ивана Андреевича Ашуркова). Многие очерки, из которых состоит Книга памяти, – эксклюзивные авторские работы историков спецслужб, созданные, в свою очередь под эгидой центральных печатных изданий МВД России и исключительно на основе ранее закрытых архивных и других документальных источников. Все опубликованные материалы дополнены мартирологами на павших героев с непременным указанием архивных источников, откуда информация и была, собственно, почерпнута. Книга предназначена не только для специалистов силовых структур, но и будет представлять интерес для широкого круга читателей.

Полковник внутренней службы Василий ФАТИГАРОВ, начальник Объединённой редакции МВД России.

ГВАРДЕЙЦЫ В КРАПОВЫХ БЕРЕТАХ

21 апреля – День национальной гвардии Казахстана

Республиканская национальная гвардия – сегодня самая молодая и одновременно самая первая национальная силовая структура Казахстана. Дело в том, что 21 апреля 2014 года указом президента страны внутренние войска республики были преобразованы в национальную гвардию. Таким образом, нацгвардия стала полной правопреемницей первого в стране рода войск, образованного на 26-й день после обретения Казахстаном национального суверенитета. О том, как сегодня гвардейцы сочетают традиции и опыт предыдущих лет с новыми задачами и в новой структуре, в интервью «Красной звезде» рассказал главнокомандующий национальной гвардией Республики Казахстан генерал-лейтенант Руслан ЖАКСЫЛЫКОВ.

- Товарищ генерал-лейтенант, поясните, с чем связано недавнее преобразование казахстанских внутренних войск в национальную гвардию?

- Действительно, 21 апреля 2014 года глава нашего государства подписал указ о преобразовании внутренних войск в национальную гвардию, которая вошла в единую систему органов внутренних дел. А связано это с тем, что за последние два десятилетия существенно расширился круг задач, решаемых внутренними войсками, поэтому их реформирование было просто необходимо. Подчеркну, что при разработке законопроекта о нацгвардии наши специалисты учитывали опыт организации и применения подобных войсковых структур в ряде зарубежных стран, в том числе и в России.

Символично, что закон «О национальной гвардии Республики Казахстан» президент Нурсултан Назарбаев подписал 10 января 2015 года – в день образования казахстанских внутренних войск, что демонстрирует преемственность этих силовых структур. Став после распада Союза первой национальной силовой структурой суверенного Казахстана, внутренние войска в довольно сложных условиях продолжали нести службу по охране общественного порядка и обеспечению общественной безопасности. Причём не только в пунктах постоянной дислокации, но и далеко за их пределами. Казахстанские солдаты и офицеры поддерживали режим чрезвычайного положения в Нагорном Карабахе, Армении, Азербайджане и Киргизии, за что более 60 человек впоследствии были удостоены государственных наград.

- Что же сегодня представляет собой национальная гвардия Республики Казахстан?

- В её состав входит главное командование, дислоцирующееся в Астане, четыре региональных командования – «Юг», «Центр», «Запад» и «Восток», управления которых располагаются в Алма-Ате, Караганде, Уральске и Усть-Каменогорске соответственно. Есть военный институт в Петропавловске, бригады, полки, отдельная авиационная эскадрилья особого назначения, отдельные батальоны, а также подразделения военной полиции.

Подчиняется национальная гвардия министру внутренних дел и, как уже говорилось, входит в единую систему органов внутренних дел Республики Казахстан. В 2015 году мы работаем уже в рамках нового закона «О национальной гвардии Республики Казахстан», повышаем боевую готовность для качественного выполнения задач, усиливаем социальную защиту военнослужащих и членов их семей, улучшаем их жизнь и быт.

- Какие задачи выполняют ваши подчинённые?

- За национальной гвардией законом закреплены в основном те самые задачи, что до этого выполняли и военнослужащие внутренних войск. В первую очередь она призвана защищать общество и его граждан от любых противоправных посягательств. Наши солдаты и офицеры охраняют правопорядок на улицах крупных городов, важные государственные объекты и специальные грузы, исправительные учреждения, конвоируют осуждённых и лиц, заключённых под стражу, участвуют в проведении антитеррористических операций.

Отличием же от внутренних войск является то, что в национальной гвардии появились миротворческие подразделения, которые входят в состав Коллективных сил оперативного реагирования стран – участниц ОДКБ. Кроме того, нам поставлены задачи по оказанию помощи и содействия пограничной службе при защите государственной границы.

- Борьба с терроризмом сегодня входит в число приоритетных задач спецслужб и силовых структур практически всех стран мира. Как учатся противостоять террористам казахстанские гвардейцы?

- Боевая подготовка у нас идёт круглый год, в том числе и занятия антитеррористической направленности. Наши военнослужащие принимают участие в различных совместных учениях с коллегами из других силовых ведомств. Только в прошлом году, например, в нацгвардии было проведено около сотни командно-штабных, более 40 оперативно-тактических учений, свыше 200 штабных тренировок и 80 тактико-специальных учений. На каждом в обязательном порядке решались вопросы противодействия террористическим проявлениям.

Помимо этого, подразделения внутренних войск, а теперь уже национальной гвардии, принимали участие в реальных специальных мероприятиях по ликвидации бандформирований в различных регионах республики, за что многие солдаты и офицеры были удостоены боевых наград. Так что с уверенностью могу сказать: мои подчинённые готовы противостоять любым угрозам и вызовам современности.

- Как и в российских внутренних войсках, в казахстанской нацгвардии есть подразделения специального назначения. И главным символом мужества, отваги и профессионального мастерства для них является краповый берет. Как у вас проходят квалификационные испытания на право его ношения?

- Во всех регионах страны созданы воинские части, отдельные отряды и группы спецназначения «Беркут», предназначенные для выполнения разведывательно-боевых задач. Они являются элитой нацгвардии, поэтому отбор и подготовка кадров для них осуществляются по особым учебным программам.

Что касается квалификационных испытаний для «краповиков», то и они имеют у нас ряд специфических особенностей. Раньше подобный экзамен проходил только в России на ежегодных сборах на базе дивизии имени Ф.Э. Дзержинского. Однако подмосковный ландшафт существенно отличается от казахстанского: вместо привычных нашим спецназовцам гор и бескрайних степей – непроходимые леса и топкие болота. Вероятность выполнять реальные боевые задачи в подобных условиях для казахстанских спецов минимальна, поэтому и было предложено разработать свою программу экзамена, которая была бы адаптирована к нашим региональным особенностям.

Это предложение оказалось разумным, и горно-степная программа квалификационных испытаний для «краповиков» была разработана в короткие сроки. Сегодня казахстанские квалификационные испытания на право ношения крапового берета отличаются от российских продолжительностью. Они проходят в течение трёх дней, за которые кандидаты преодолевают дистанцию общей протяжённостью около 75 км в течение 30 часов с выполнением 16 нормативов. Испытания проводятся ежегодно в различных регионах Казахстана в разных климатических условиях и на различной местности.

Я сам сдал подобный экзамен в 1997 году, поэтому скажу со знанием дела: квалификационное испытание на право ношения крапового берета – это в первую очередь проверка профессиональных качеств и боевого мастерства спецназовца, испытание его на стойкость и выносливость, умение работать на пределе человеческих возможностей. Сейчас в Казахстане краповый берет и прилагающийся к нему нагрудный знак «Беркут» – отличительные атрибуты сурового мужского братства, где посторонних не бывает. Ежегодно оно пополняется новыми членами, и сегодня их число приближается к сотне.

Спецназовцев «Беркута» регулярно приглашают на курсы повышения квалификации по специальной подготовке в Россию, Турцию, Германию, Египет и США. Они оттачивают боевое мастерство на крупных международных учениях. Наш «Беркут», войдя в состав КСОР ОДКБ, уже несколько лет принимает участие в учении «Мирная миссия», где работает в тесной связке со спецподразделениями стран СНГ.

- А где готовите офицерские кадры для национальной гвардии?

– В Петропавловском военном институте внутренних войск нацгвардии. Этот вуз был образован в 1997 году как высшее военное училище внутренних войск МВД Казахстана, а в 2009-м переформирован в военный институт. Сейчас в нём готовят офицеров по шести специальностям, ежегодный набор составляет более 200 курсантов при конкурсе 3-4 человека на место.

За свою почти 20-летнюю историю институт подготовил более 2400 офицеров. Его выпускники проходят службу не только в подразделениях казахстанской национальной гвардии, но и в структурных подразделениях службы государственной охраны, министерства обороны и пограничной службы.

Уровень подготовленности профессорско-преподавательского состава и состояние материально-технической базы вуза позволил нам начать подготовку офицеров для внутренних войск Киргизии и Таджикистана. В 2013 году институт провёл первый международный выпуск, и теперь его воспитанники достойно служат в войсках правопорядка этих государств.

К слову, специалистов некоторых военных профессий для себя мы тоже готовим за рубежом. В частности, в России – в Саратовском, Новосибирском и Пермском военных институтах внутренних войск, а также в Белоруссии. А в прошлом году восемь лучших курсантов-петропавловцев получили право обучаться на факультете жандармерии института сухопутных войск Турции.

> *За национальной гвардией законом закреплены в основном те самые задачи, что до этого выполняли и военнослужащие внутренних войск. В первую очередь она призвана защищать общество и его граждан от любых противоправных посягательств.*

- А вообще охотно ли молодые люди в Казахстане идут служить по контракту, и что их привлекает в военной службе?

- Вы знаете, основное внимание у нас уделяется состоянию здоровья кандидата, его образовательному уровню, морально-психологическим качествам, а не месту рождения и проживания. Одним из критериев отбора контрактников является наличие у них опыта службы по призыву, участие в военной кадровой службе или в специализированных организациях миноборонах РК.

Хорошим мотивом для заключения контракта о прохождении военной службы для наших граждан является стабильная заработная плата. К примеру, ежемесячный доход командира взвода национальной гвардии составляет почти 117 тысяч тенге (по нынешнему курсу около 40 тысяч рублей). Плюс компенсация за поднаём жилья, ежегодное пособие на оздоровление в размере двух должностных окладов и ещё целый ряд льгот.

- А как у вас решается жилищный вопрос?

- Существенные изменения в порядок реализации прав военнослужащих и членов их семей на жильё внесены в казахстанское законодательство в 2013 году. Теперь военнослужащим, которые прослужили менее 10 календарных лет, выплачивается денежная компенсация за поднаём жилья. Тем, кто служит от 10 до 15 лет, предоставляется служебное жильё, которое они могут приватизировать по остаточной стоимости. А те, кто отдал войскам более 15 лет, получают право на служебное жильё, которое они смогут приватизировать безвозмездно после 20 лет службы на условиях и в порядке, предусмотренных жилищным законодательством Республики Казахстан.

- С кем из иностранных коллег вы поддерживаете отношения? И что дают встречи на международном уровне?

- Наиболее тесно у нас налажено взаимодействие с коллегами из стран СНГ, Китая и Турции. Только в прошлом году в Казахстан приезжали командующий внутренними войсками МВД Республики Беларусь генерал-майор Юрий Караев, главнокомандующий жандармерией Турции генерал армии Сервет Йорюк, заместитель главнокомандующего народной вооружённой полиции Китая генерал-лейтенант Дай Сунзюнь.

Особые отношения сложились у нас с российскими коллегами: мы вместе повышаем боевое мастерство, проводим праздничные и культурные мероприятия. В октябре 2014 года на квалификационных испытаниях на право ношения крапового берета российские внутренние войска представляла группа офицеров во главе с заместителем командира Центра специального назначения «Витязь» полковником Александром Белоглазовым.

Цифра

11 700 тенге получает ежемесячно командир взвода национальной гвардии (около 40 000 рублей).

В своей службе мы рассчитываем на всестороннюю помощь и поддержку наших коллег и друзей из всех правопорядка государств – членов Евразийского экономического союза. Вместе мы сила, только сообща нам удастся надёжно противостоять международному терроризму, обеспечить общественную безопасность и правопорядок внутри наших стран, создать соотечественникам условия для спокойной жизни и работы.

Беседовал
Сергей ПОРТНОВ.
Фото
Вячеслава ГЕЛЬБЛИНГА.

ВИЗИТНАЯ КАРТОЧКА

Руслан Фатихович Жаксылыков родился 4 марта 1966 года в городе Каскелен Алма-Атинской области Казахской ССР.

В 1987 году окончил Алма-Атинское высшее общевойсковое командное училище им. Маршала Советского Союза И.С. Конева. В 1996-м – Военную академию им. М.В. Фрунзе, в 2004-м – Высшие академические курсы Военной академии Генерального штаба ВС РФ.

Прошёл все ступени служебной лестницы от командира взвода до командира соединения. С 2006 года – заместитель командующего внутренними войсками МВД РК. С 2007-го – первый заместитель командующего – начальник главного штаба внутренних войск МВД РК. В сентябре 2008 года назначен командующим, а в январе 2013-го – главнокомандующим внутренними войсками МВД РК. С 24 апреля 2014 года – главнокомандующий национальной гвардией Республики Казахстан.

Награждён многими государственными и ведомственными наградами СССР и Республики Казахстан.

ДЕЛИТЬ НАМ НЕЧЕГО

Россия и Казахстан «расписали» полигоны

Министры обороны России и Казахстана в ходе встречи согласовали передачу арендуемых под полигоны земель. В подписанном двусторонем соглашении оговаривается передача казахстанской стороне более 1,6 миллиона гектаров неиспользуемых под военно-испытательные нужды территорий.

Речь идёт о полигоне Сары-Шаган, а также территории, которая арендуется у Казахстана для работы 929-го лётно-испытательного центра российских ВВС, расположенного в Ахтубинске. Как отмечалось в ходе встречи министров, которая состоялась на полях IV Московской конференции по международной безопасности, в результате подписания соглашений из аренды будут выведены и переданы казахстанской стороне только неиспользуемые Россией территории.

Согласно тексту подписанных документов, в результате пересмотра соглашений были изменены координаты полигонов, что привело к сокращению площадей. Данное решение было связано с экономическими интересами Республики Казахстан. Для Астаны это прежде всего означает, что земельные участки «Тайсоган», «Жаман-Тау» и «Сары-Шаган», которые находились в долгосрочной аренде у России, возвращены в народно-хозяйственный оборот. Планируется, что эти земли будут использоваться в интересах нефтегазового сектора, жилищного строительства, сооружения железной и автомобильных дорог.

«Мы учли все пожелания казахстанской стороны по выводу земель из аренды», - отметил в рамках подписания соглашений министр обороны РФ генерал армии Сергей Шойгу. При этом, по его словам, в рамках соглашений устанавливаются новые суммы арендных платежей за использование испытательных полигонов. По словам главы российского военного ведомства, новые границы полигонов «позволят полностью обеспечить проведение испытаний нового вооружения и военной техники». Он подчеркнул, что подобные испытания служат безопасности не только России, но и Казахстана.

СОТРУДНИЧЕСТВО

В ходе переговоров стороны также отметили, что Россию и Казахстан связывают традиционные братские, добрососедские, товарищеские отношения. «Делить нам нечего, наоборот, есть что совместно создавать», — заключил Сергей Шойгу. Стоит отметить, что на сегодняшний день в числе приоритетных проектов России и Казахстана – создание единой региональной системы противовоздушной обороны. В рамках совместного проекта Россия инициировала передачу Казахстану пяти дивизионов зенитных ракетных комплексов С-300 на безвозмездной основе.

Актуальность для наших стран сохраняет укрепление военно-технического сотрудничества, развитие оборонно-промышленных комплексов Казахстана и России и реализация совместных проектов по обеспечению вооружённых сил двух стран современными системами вооружения и военной техникой. В рамках переоснащения вооружённых сил на современные виды вооружения и военной техники Казахстан первым из постсоветских государств закупил у России образцы систем залпового огня «Буратино», «Солнцепёк», боевые машины поддержки танков «Терминатор», бронированные машины «Тигр», боевые разведывательные машины «Кобра».

И сегодня Россия выступает ведущим партнёром Казахстана в области военно-технического сотрудничества. В настоящее время ведутся активные переговоры по продолжению закупок российской бронетехники, в том числе танков Т-90С. Реализуется контракт на поставку в Казахстан бронетранспортёров БТР-82. В рамках создания совместных предприятий запущены совместные проекты с крупнейшими российскими производителями: автомобильной корпорацией «КАМАЗ», НПК «Уралвагонзавод», холдингом «Вертолёты России».

ГОТОВИТСЯ ПАРАД ВРЕМЁН

К 70-летию Победы в Великой Отечественной войне в Астане пройдёт самый масштабный парад в истории страны

Считаные дни остаются до самого крупного в истории казахстанской армии парада войск, посвящённого 70-летию Победы в Великой Отечественной войне. 7 мая в торжественном марше по центру казахстанской столицы пройдут свыше 5 тысяч военнослужащих. В парадных колоннах проследуют порядка 220 единиц современного вооружения и военной техники. В небе Астаны пролетят 70 единиц современной авиационной техники.

Как подчеркнули в министерстве обороны республики, «предстоящий парад – это дань уважения героическим отцам, дедам и прадедам, сражавшимся за наше общее будущее, за мир и свободу, это демонстрация боевой мощи казахстанской армии, которая стоит на защите страны сегодня».

Следует отметить идею, парад будет состоять из двух частей – исторической и современной. В торжественном марше на улицах Астаны современные вооружённые силы РК встретятся с армией и вооружением времён Великой Отечественной войны. В исторической части парада – это военнослужащие в форме Красной Армии с оружием и женщины-санинструкторы. Кроме того, 27 единиц военной техники и вооружения времён войны. Впереди колонны – танк Т-34 на собственном ходу, за которым в одной коробке проследуют ЗИЛ-157 с пушками ЗИС-2 и гаубицами М-30, легендарная БМ-13 РС-30, известная в народе как «катюша», и знаменитый пулемёт «максим».

Современную часть механизированной колонны военной техники на параде возглавит танк Т-72Б, оснащённый управляемым вооружением. Вслед за ним по площади пройдут боевые машины поддержки танков, боевые машины пехоты, бронетранспортёры БТР-82, гаубицы Д-30, «Мста», автомобили КамАЗ, бронированные машины «Тигр», боевые разведывательные машины «Кобра» и другая современная военная техника, находящаяся на вооружении казахстанской армии. Всего на параде будет представлено 230 единиц военной техники.

Настоящим украшением парада станут женщины – военнослужащие вооружённых сил Казахстана. В составе сводной роты в отдельной пешей коробке они прошагают вслед за курсантами казахстанских военных вузов. В общей сложности для участия в параде было отобрано порядка 186 человек. Из них 154 – военнослужащие всех видов и родов войск ВС РК, участвующие в современной части парада, и 32 – в исторической реконструкции в составе санитарной роты времён Великой Отечественной войны.

Особое место в параде займёт сводный оркестр министерства обороны. Военные музыканты исполнят около 30 известных и любившихся многим маршей советских и казахстанских композиторов. Венчать торжественную программу будет пролёт порядка 70 единиц современной авиационной техники в небе Астаны. К слову, в воздушной части парада впервые примут участие новейшие российские истребители Су-30СМ, переданные накануне в состав сил воздушной обороны Казахстана. В завершение гостей и жителей столицы ожидает настоящее авиашоу, где лётчики продемонстрируют мастерство, выполнив фигуры высшего пилотажа.

В столице и часть 70-й годовщины Победы в Великой Отечественной войне пройдёт целый ряд масштабных культурных, спортивных и памятных событий. Особым вниманием в праздничные дни будут окружены ветераны Великой Отечественной войны и участники тыла. На празднование Дня Победы в казахстанской столице ожидается прибытие 246 ветеранов Великой Отечественной войны. Сообщается, что с 6 по 10 мая Астану посетят делегации ветеранов из всех регионов Казахстана.

ВЕсти КАЗАХСТАНСКОЙ АРМИИ

Ликвидация «боевиков» в Шамси

На базе бригады специального назначения «Скорпион» (Киргизия) стартовали совместные тренировки сил специального назначения вооружённых сил государств - членов Шанхайской организации сотрудничества. В антитеррористических учениях стран ШОС принимают участие подразделения спецназа из Казахстана, Киргизии, России и Китая. За четыре дня военнослужащие отработают совместные действия по блокированию и уничтожению незаконных бандформирований в условиях горной местности в ущелье Шамси.

Бойцы подразделений специального назначения проведут совместные учебные стрельбы из штатного и специального оружия. Также планируется розыгрыш тактического этапода, в ходе которого будет проведена операция по освобождению заложников. От вооружённых сил Казахстана на этой тренировке задействованы специальные подразделения регионального командования «Юг». По словам руководителя казахстанской делегации полковника Болата Журабаева, совместные тренировки помимо отработки оперативной совместимости дают возможность ознакомиться с оружием и снаряжением союзников, оценить их уровень подготовки и самое главное, ближе познакомиться друг с другом.

Соревнуется спецназ

Команда военнослужащих вооружённых сил Казахстана принимает участие в международных соревнованиях групп специального назначения Warrior-2015, которые проходят в Иордании на территории учебного центра KASOTC. Как отметили в военном ведомстве республики, помимо казахстанского спецназа в состязаниях участвуют «Штурмовые ястребы» Китая, «Коммандос» из Колумбии, женский батальон специальных операций полиции Иордании, «Чёрные пантеры» из Ливана, «Морские котики» США и другие спецподразделения.

На протяжении четырёх дней бойцы из 19 стран и 43 команд будут выявлять сильнейших на 10 этапах соревнований во всех областях деятельности спецназа. Первое испытание, которое началось сразу после церемонии открытия, – личное первенство. На этом этапе один спецназовец из каждой команды будет состязаться в стрельбе на скорость из пистолета, автоматической винтовки и помпового ружья. Победитель будет удостоен звания «Стрелок года» по версии KASOTC. Как рассказали бойцы из казахстанской команды, в этом году в программе появилось несколько новых упражнений.

Истребители подали к параду

В Казахстан на авиационную базу в Талдыкорган из Иркутска перелетели новые истребители Су-30СМ, сообщает министерство обороны республики. По данным ведомства, впервые за современную историю военно-воздушные силы Казахстана пополнились сверхманёвренными двухместными истребителями поколения «4++». Сообщается также, что новые истребители примут участие в параде войск, посвящённом 70-летию Победы в Великой Отечественной войне.

«Сверхманёвренные истребители Су-30СМ существенно повысят защиту воздушных рубежей Республики Казахстан. Кроме того, технические возможности самолёта позволят достичь высокого уровня подготовки лётного состава», – отметил главнокомандующий силами воздушной обороны ВС РК генерал-майор авиации Нурлан Ормантбетов. По его словам, самолёт способен выполнять широкий спектр боевых задач на значительном удалении от базы, круглосуточно, всепогодно, в условиях информационного и огневого противодействия противника.

Когда служба не в тягость

В департаменте по делам обороны Северо-Казахстанской области в Петропавловске состоялись торжественные проводы призывников. По данным министерства обороны Казахстана, на срочную воинскую службу из области призваны более 50 юношей. Все они будут проходить её в рядах пограничной службы комитета национальной безопасности РК.

Как сообщает военное ведомство, призывники идут служить с большим желанием познать азы военного дела. В планах у многих остаться на воинской службе по контракту. В период весеннего призыва с апреля по июнь ряды казахстанской армии пополнят свыше 15 тысяч новобранцев, не имеющих права на отсрочку или освобождение. В общей сложности в текущем году на срочную службу планируется призвать порядка 30 тысяч казахстанцев.

Под крылом «Степного орла»

В учебном центре «Илийский» Алма-Атинской области завершился двухнедельный этап международного тактико-специального миротворческого учения «Степной орёл – 2015». По информации министерства обороны республики, участники учения из числа военнослужащих Казахстана, США, Великобритании и Северной Ирландии на практике отработали эпизод проведения миротворческой операции по ликвидации незаконных вооружённых формирований, спасению и эвакуации граждан из опасного района.

Казахстанские вооружённые силы на этом учении были представлены подразделениями «Казбриг» и «Казбат» аэромобильных войск. Успешному проведению операции в рамках миротворческой миссии способствовала слаженность действий межнационального миротворческого контингента, в чём большую роль сыграла оперативная совместимость, достигнутая как в ходе данного этапа, так и по итогам всех 12 предыдущих учений. Второй этап манёвров состоится в июне этого года. Тогда к нынешнему составу участников учения присоединятся военнослужащие Киргизии, Турции и Таджикистана.

На борьбу со стихией

В Карагандинской области военнослужащие воинских частей оказывают помощь местным жителям, пострадавшим в результате разрушительных паводков в регионе. Как сообщили в министерстве обороны, в пострадавших от наводнения районах Карагандинской области непрерывно ведутся работы по откачке и отводу воды, возведению защитных валов, патрулированию, наблюдению уровня воды, а также берегоукрепительные работы.

Для оказания необходимой помощи населению военнослужащие сооружали защитные насыпи и помогали спасателям в перевозке жителей пострадавших районов. Кроме того, военнослужащие на собственные средства закупили лекарства и вещи первой необходимости: тёплую одежду, постельное бельё, матрацы, одеяла, детское питание. Всё это они отправили в наиболее пострадавшие от паводков населённые пункты.

Памяти достойны

В казахстанской армии стартовала акция «Память вечна». Она объединяет тех, кому по-настоящему дороги не только память о прошлом, но и будущее. Её идея заключается в демонстрации преемственности поколений. Акция проводится среди военнослужащих региональных командований вооружённых сил республики. Каждый военнослужащий, у кого среди родных есть ветераны Великой Отечественной войны, предоставляет свою личную фотографию в военной форме и фото своего родственника-ветерана.

Впоследствии эти фотографии разместят на специальном плакате, который будет выполнен в нескольких экземплярах и установлен в воинских частях и в центре столицы. Баннер со снимками будет представлять собой фотогларею ветеранов и действующих военнослужащих, оформленную в виде мозаики. Под каждой фотографией будут размещены имя и фамилия ветерана и военнослужащего.

Полосу подготовил Александр АЛЕКСАНДРОВ совместно с редакцией военно-патриотической газеты «Сарбаз» министерства обороны РК.

УТВЕРЖДАЮ
Начальник
Федерального государственного казенного учреждения
«Специальное территориальное управление имущественных отношений»
Министерства обороны
Российской Федерации
С. Матус
« » апреля 2015 года

Продажа высвобождаемого движимого военного имущества, находящегося в собственности Российской Федерации на аукционе
«18» июня 2015 года
(информационное сообщение от 22 апреля 2015 г. № 37)

Организатор продажи - Федеральное государственное казенное учреждение "Специальное территориальное управление имущественных отношений" Министерства обороны Российской Федерации (далее - ФГКУ «Специальное ТУИО» Минобороны России), действующее на основании Устава и Предписаний для передачи на реализацию высвобождаемого движимого военного имущества на внутреннем рынке от 24 февраля 2015 г. № 15.0020, от 17 апреля 2015 г. № 15.0036, от 10 декабря № 14.0391.

Место и время проведения продажи имущества:
Московская область, г. Кубинка, Военно-патриотический парк культуры и отдыха Вооруженных Сил Российской Федерации «ПАТРИОТ».
Срок приема заявок с «23» апреля 2015 г. по «22» мая 2015 г.
Задаток должен поступить на счет ФГКУ «Специальное ТУИО» Минобороны России не позднее «22» мая 2015 г.
Определение участников аукциона и оформление протокола определения участников аукциона осуществляется «28» мая 2015 г.
Аукцион проводится в соответствии с Предписаниями для передачи на реализацию высвобождаемого движимого военного имущества на внутреннем рынке от 10 декабря 2014 г. № 14.0391.
Время проведения аукциона в соответствии с Предписаниями для передачи на реализацию высвобождаемого движимого военного имущества на внутреннем рынке от 10 декабря 2014 г. № 14.0391 (точное время указано в информации по лотам) Аукцион состоится «18» июня 2015 г. (точное время указано в информации по лотам) по адресу: Московская область, г. Кубинка, Военно-патриотический парк культуры и отдыха Вооруженных Сил Российской Федерации «ПАТРИОТ»
Форма аукциона - открытый по составу участников с подачей предложений о цене имущества в открытой форме
Подведение итогов аукциона состоится «18» июня 2015 г.

Лот № 1 (предписание от 10 декабря 2014 г. № 14.0391(z-27))
Наименование имущества:
Дизельная электростанция 5ИЕТ № Г12097 , 1 шт., 1982 г.в.
Качественное (техническое) состояние: 5 категория, не комплект
Процент износа: н.д.
Местонахождение: 170003, г. Тверь

Начальная цена продажи: 264 577 (двести шестьдесят четыре тысячи пятьсот семьдесят семь) рублей. (с учетом НДС).
Шаг аукциона: 10 000 (десять тысяч) рублей.
Размер задатка: 26 457 (двадцать шесть тысяч четыреста пятьдесят семь) рублей 70 копеек.

Аукцион проводится в соответствии с Предписаниями для передачи на реализацию высвобождаемого движимого военного имущества на внутреннем рынке от 10 декабря 2014 г. № 14.0391.
Время проведения аукциона - аукцион осуществляется по предъявлению паспорта (при необходимости доверенности) по месту проведения продажи имущества «18» июня 2015 г. с 10:00 до 10:15.
Продажа состоится «18» июня 2015 г. в 10:15.

Лот № 2 (предписание от 10 декабря 2014 г. № 14.0391(z-28-30))
Наименование имущества:
Дизельная электростанция 5Е96 № ГО2026 , 1шт., 1981 г.в.
Дизельная электростанция 5Е96 № И1047 , 1 шт., 1980 г.в.
Дизельная электростанция 5Е96 № ГО2015 , 1шт., 1981 г.в.
Качественное (техническое) состояние: 5 категория
Процент износа: н.д.
Местонахождение: 171155, Тверская обл.г. Вышний Волочек-5

Начальная цена продажи: 835 293 (восемьсот тридцать пять тысяч двести девяносто три) рубля. (с учетом НДС).
Шаг аукциона: 40 000 (сорок тысяч) рублей.
Размер задатка: 83 529 (восемьдесят три тысячи пятьсот двадцать девять) рублей 30 копеек.
Аукцион проводится в соответствии с Предписаниями для передачи на реализацию высвобождаемого движимого военного имущества на внутреннем рынке от 10 декабря 2014 г. № 14.0391.
Время проведения аукциона - аукцион осуществляется по предъявлению паспорта (при необходимости доверенности) по месту проведения продажи имущества «18» июня 2015 г. с 11:00 до 11:15.
Продажа состоится «18» июня 2015 г. в 11:15

Лот № 3 (предписание от 10 декабря 2014 г. № 14.0391(z-32-33))
Наименование имущества:
Установка агрегата АД-30-Т/230-Ч/400 № ЮП7904ИСПТ, № ЮД7904ИВСО, 2 шт., 1980 г.в.
Качественное (техническое) состояние: 5 категория
Местонахождение: 171155, Тверская обл.г. Вышний Волочек-5

Начальная цена продажи: 124 153 (сто двадцать четыре тысячи сто пятьдесят три) рубля. (с учетом НДС).
Шаг аукциона: 6 000 (шесть тысяч) рублей.
Размер задатка: 12 415 (двенадцать тысяч четыреста пятнадцать) рублей 30 копеек.
Аукцион проводится в соответствии с Предписаниями для передачи на реализацию высвобождаемого движимого военного имущества на внутреннем рынке от 10 декабря 2014 г. № 14.0391.
Время проведения аукциона - аукцион осуществляется по предъявлению паспорта (при необходимости доверенности) по месту проведения продажи имущества «18» июня 2015 г. с 11:00 до 11:15.
Продажа состоится «18» июня 2015 г. в 11:15

Лот № 4 (предписание от 10 декабря 2014 г. № 14.0391(z-34-37))
Наименование имущества:
КУНГ ПАУ-1А № 3101798, 1шт., 1981 г.в.
КУНГ ПАУ-1А № 3103491, 1шт., 1981 г.в.
КУНГ ПАУ-1А № 3101571, 1шт., 1981 г.в.
Полуприцеп ОДАЗ-828К № 828833088К, 1 шт., 1983 г.в.
Качественное (техническое) состояние: 5 категория
Процент износа: н.д.
Местонахождение: 171155, Тверская обл., г. Вышний Волочек-5
Начальная цена продажи: 762 375 (семьсот шестьдесят две тысячи триста семьдесят пять) рублей. (с учетом НДС).
Шаг аукциона: 35 000 (тридцать пять тысяч) рублей.
Размер задатка: 76 237 (семьдесят шесть тысяч двести тридцать семь) рублей 50 копеек.
Аукцион проводится в соответствии с Предписаниями для передачи на реализацию высвобождаемого движимого военного имущества на внутреннем рынке от 10 декабря 2014 г. № 14.0391.
Время проведения аукциона - аукцион осуществляется по предъявлению паспорта (при необходимости доверенности) по месту проведения продажи имущества «18» июня 2015 г. с 12:00 до 12:15.
Продажа состоится «18» июня 2015 г. в 12:15

Лот № 6 (предписание от 10 декабря 2014 г. № 14.0391(z-38-41))
Наименование имущества:
Полуприцеп ОДАЗ-828К № 828833308К, 1 шт., 1983 г.в.
Полуприцеп ОДАЗ-828К № 828832283, 1 шт., 1983 г.в.
Полуприцеп ОДАЗ-828К № 828802998, 1 шт., 1983 г.в.
Полуприцеп ОДАЗ-828К № 828802726, 1 шт., 1983 г.в.
Качественное (техническое) состояние: 5 категория
Процент износа: н.д.
Местонахождение: 171155, Тверская обл., г. Вышний Волочек-5
Начальная цена продажи: 443 784 (четыреста сорок три тысячи семьсот восемьдесят четыре) рубля. (с учетом НДС).
Шаг аукциона: 20 000 (двадцать тысяч) рублей.
Размер задатка: 44 378 (сорок четыре тысячи триста семьдесят восемь) рублей 40 копеек.
Аукцион проводится в соответствии с Предписаниями для передачи на реализацию высвобождаемого движимого военного имущества на внутреннем рынке от 10 декабря 2014 г. № 14.0391.
Время проведения аукциона - аукцион осуществляется по предъявлению паспорта (при необходимости доверенности) по месту проведения продажи имущества «18» июня 2015 г. с 12:30 до 12:45.
Продажа состоится «18» июня 2015 г. в 12:45

Лот № 7 (предписание от 17 апреля 2015 г. № 15.0036(1-2,5))
Наименование имущества:
Автоцистерна АЦ-5,5-375 (на базе автомобильного шасси УРАЛ-375):№ двигателя 028176
№ шасси 447252 № с/обрудования 8402092, 1 шт., 1984 г.в.
Автоцистерна АЦ-5,5-375 (на базе автомобильного шасси УРАЛ-375): № двигателя 082656 № шасси 417022 № с/обрудования 8402081, 1 шт., 1984 г.в.
Автоцистерна АЦ-5,5-375 (на базе автомобильного шасси УРАЛ-375): № двигателя 084597 № шасси 417199 № спец.оборудования 8402062, 1 шт., 1984 г.в.
Качественное (техническое) состояние: 4 категория
Процент износа: 60%
Местонахождение: 692657, Приморский край, с. Кремово
Начальная цена продажи: 79 590 (семьдесят девять тысяч пятьсот девять) рублей (с учетом НДС).
Шаг аукциона: 35 000 (тридцать пять тысяч) рублей.
Размер задатка: 79 539 (семьдесят девять тысяч пятьсот тридцать девять) рублей 60 копеек.
Аукцион проводится в соответствии с Предписаниями для передачи на реализацию высвобождаемого движимого военного имущества на внутреннем рынке: предписание от 17 апреля 2015 г. № 15.0036.
Время проведения аукциона - аукцион осуществляется по предъявлению паспорта (при необходимости доверенности) по месту проведения продажи имущества «18» июня 2015 г. с 14:00 до 14:15.
Продажа состоится «18» июня 2015 г. в 14:15

Лот № 8 (предписание от 17 апреля 2015 г. № 15.0036 (n.8-17))
Наименование имущества:
Автоцистерна АЦ-5,5-375 (на базе автомобильного шасси УРАЛ-375): № двигателя 055941 № шасси 417272 № спец.оборудования 8402061, 1 шт., 1984 г.в.
Автоцистерна АЦ-5,5-375 (на базе автомобильного шасси УРАЛ-375):№ двигателя 220970
№ шасси 426922 № спец.оборудования 8408135, 1 шт., 1984 г.в.
Процент износа: 60
Автоцистерна АЦ-5,5-375 (на базе автомобильного шасси УРАЛ-375)№ двигателя 079021 № шасси 417025 № спец.оборудования 8402044, 1 шт., 1982 г.в.
Процент износа: 70
Автоцистерна АЦ-5,5-375 (на базе автомобильного шасси УРАЛ-375): № двигателя 244825 № шасси 428999 № спец.оборудования 8410042, 1 шт., 1984 г.в.
Автоцистерна АЦ-5,5-375 (на базе автомобильного шасси УРАЛ-375): № двигателя 130515 № шасси 403696 № спец.оборудования 8308131, 1 шт., 1983 г.в.
Автоцистерна АЦ-5,5-375 (на базе автомобильного шасси УРАЛ-375): № двигателя 69635 № шасси 450140 № спец.оборудования 8609100, 1шт., 1986 г.в.
Автоцистерна АЦ-5,5-375 (на базе автомобильного шасси УРАЛ-375): № двигателя 97563 № шасси 408501 № спец.оборудования 8010052, 1шт., 1980 г.в.
Автоцистерна АЦ-5,5-375 (на базе автомобильного шасси УРАЛ-375): № двигателя 135143 № шасси 429282 № спец.оборудования 8410081, 1шт., 1984 г.в.
Автоцистерна АЦ-5,5-375 (на базе автомобильного шасси УРАЛ-375): № двигателя 202905 № шасси 429069 № спец.оборудования 8410084, 1шт., 1984 г.в.
Автоцистерна АЦ-5,5-375 (на базе автомобильного шасси УРАЛ-375): № двигателя 56189 № шасси 205309 № спец.оборудования 7602063, 1шт., 1976 г.в.
Процент износа: 60
Качественное (техническое) состояние: 4 категория.
Местонахождение: 692657, Приморский край, с.Кремово
Начальная цена продажи: 258 501 (двести пятьдесят восемь тысяч пятьсот одно) рубль 80 копеек.
Аукцион проводится в соответствии с Предписаниями для передачи на реализацию высвобождаемого движимого военного имущества на внутреннем рынке от 17 апреля 2015 г. № 15.0036.
Время проведения аукциона - аукцион осуществляется по предъявлению паспорта (при необходимости доверенности) по месту проведения продажи имущества «18» июня 2015 г. с 14:30 до 14:45.
Продажа состоится «18» июня 2015 г. в 14:45

Лот № 9 (предписание от 17 апреля 2015 г. № 15.0036 (n.18-27))
Наименование имущества:
Автоцистерна АЦ-5,5-375 (на базе автомобильного шасси УРАЛ-375): № двигателя 633874 № шасси 160094 № спец.оборудования 740697, 1 шт., 1974 г.в.
Автоцистерна АЦ-5,5-375 (на базе автомобильного шасси УРАЛ-375): № двигателя 609980 № шасси157801 № спец.оборудования 740483, 1 шт., 1974 г.в.
Автоцистерна АЦ-5,5-375 (на базе автомобильного шасси УРАЛ-375): № двигателя 597981 № шасси 156442 № спец.оборудования 740459, 1 шт., 1974 г.в.
Автоцистерна АЦ-5,5-375 (на базе автомобильного шасси УРАЛ-375): № двигателя 585819 № шасси 455377 № спец.оборудования 740468, 1 шт., 1974 г.в.
Автоцистерна АЦ-5,5-375 (на базе автомобильного шасси УРАЛ-375): № двигателя 195444 (9956)
№ шасси 219083 (18399) № с/обрудования15446 (2935), 1 шт., 1976 г.в.
Автоцистерна АЦ-5,5-375 (на базе автомобильного шасси УРАЛ-375): № двигателя 2692020 (187481) № шасси 227335(218115) № с/обрудования 2942, 1 шт., 1976 г.в.
Автоцистерна АЦ-5,5-375 (на базе автомобильного шасси УРАЛ-375): № двигателя 149222 № шасси 322074 № с/обрудования 8933 1 шт., 1980 г.в.
Автоцистерна АЦ-5,5-375 (на базе автомобильного шасси УРАЛ-375): № двигателя 7177112 № шасси 450662 № спец.оборудования 8609060, 1 шт., 1972 г.в.
Автоцистерна АЦ-5,5-375 (на базе автомобильного шасси УРАЛ-375): № двигателя 247362 № шасси 225515 № спец.оборудования 761290, 1 шт., 1976 г.в.
Процент износа: 60
Качественное (техническое) состояние: 4 категория.
Местонахождение: 692657, Приморский край, с.Кремово
Начальная цена продажи: 2 651 300 (два миллиона шестьсот пятьдесят одна тысяча триста) рублей. (с учетом НДС).
Шаг аукциона: 85 000 (восемьдесят пять тысяч) рублей.
Размер задатка: 265 130 (двести шестьдесят пять тысяч сто тридцать) рублей 00 копеек.
Аукцион проводится в соответствии с Предписаниями для передачи на реализацию высвобождаемого движимого военного имущества на внутреннем рынке от 17 апреля 2015 г. № 15.0036.
Время проведения аукциона - аукцион осуществляется по предъявлению паспорта (при необходимости доверенности) по месту проведения продажи имущества «18» июня 2015 г. с 15:00 до 15:15.
Продажа состоится «18» июня 2015 г. в 15:15

Лот № 10 (предписание от 17 апреля 2015 г. № 15.0036 (n.28-34))
Наименование имущества:
Автоцистерна АЦ-5,5-375 (на базе автомобильного шасси УРАЛ-375): № двигателя 050903 № шасси 416482 № спец.оборудования 8402028, 1 шт., 1984 г.в.
Автоцистерна АЦ-5,5-375 (на базе автомобильного шасси УРАЛ-375): № двигателя 076185
№ шасси 416770 № спец.оборудования 8402078, 1 шт., 1984 г.в.
Процент износа: 60
Автоцистерна АЦ-5,5-375 (на базе автомобильного шасси УРАЛ-375): № двигателя 049163 № шасси 449689 № спец.оборудования 8609058, 1 шт., 1986 г.в.
Процент износа: 65
Автоцистерна АЦ-5,5-375 (на базе автомобильного шасси УРАЛ-375): № двигателя 702241№ шасси 450361 № спец.оборудования 8609086, 1 шт., 1986 г.в.
Автоцистерна АЦ-5,5-375 (на базе автомобильного шасси УРАЛ-375): № двигателя 447121
№ шасси 380001 № спец.оборудования 8605102, 1 шт., 1986 г.в.
Автоцистерна АЦ-5,5-375 (на базе автомобильного шасси УРАЛ-375): № двигателя 365668
№ шасси 379977 № спец.оборудования 8403082, 1 шт., 1977 г.в.
Процент износа: 60
Качественное (техническое) состояние: 4 категория.
Местонахождение: 692657, Приморский край, с.Кремово
Начальная цена продажи: 1 557 639 (один миллион пятьсот пятьдесят семь тысяч шестьсот тридцать девять) рублей. (с учетом НДС).
Шаг аукциона: 70 000 (семьдесят тысяч) рублей.
Размер задатка: 155 763 (сто пятьдесят пять тысяч семьсот шестьдесят три) рубля 90 копеек.
Аукцион проводится в соответствии с Предписаниями для передачи на реализацию высвобождаемого движимого военного имущества на внутреннем рынке от 17 апреля 2015 г. № 15.0036.
Время проведения аукциона - аукцион осуществляется по предъявлению паспорта (при необходимости доверенности) по месту проведения продажи имущества «18» июня 2015 г. с 15:30 до 15:45.
Продажа состоится «18» июня 2015 г. в 15:45

Лот № 11 (предписание от 17 апреля 2015 г. № 15.0036 (n.35-40))
Наименование имущества:
Автоцистерна АЦ-5,5-375 (на базе автомобильного шасси УРАЛ-375): № двигателя 032664 № шасси 313825 № спец.оборудования 8001031, 1 шт., 1979 г.в.
Автоцистерна АЦ-5,5-375 (на базе автомобильного шасси УРАЛ-375): № двигателя 7612101 (38176) № шасси 225137 № спец.оборудования 7612101, 1 шт., 1978 г.в.
Автоцистерна АЦ-5,5-375 (на базе автомобильного шасси УРАЛ-375): № двигателя 94043 № шасси 384059 № спец.оборудования 12808, 1 шт., 1982 г.в.
Автоцистерна АЦ-5,5-375 (на базе автомобильного шасси УРАЛ-375): № двигателя 2867511 № шасси 340355 № спец.оборудования 10661, 1 шт., 1980 г.в.
Автоцистерна АЦ-5,5-375 (на базе автомобильного шасси УРАЛ-375): № двигателя 506561 № шасси 256285 № спец.оборудования 780261, 1 шт., 1977 г.в.
Автоцистерна АЦ-5,5-375 (на базе автомобильного шасси УРАЛ-375): № двигателя 696418 № шасси 450316 № спец.оборудования 8609069
Процент износа: 60
Качественное (техническое) состояние: 4 категория.
Местонахождение: 692657, Приморский край, с.Кремово

Начальная цена продажи: 1 590 780 (один миллион пятьсот девяносто тысяч семьсот восемьдесят) рублей. (с учетом НДС).
Шаг аукциона: 70 000 (семьдесят тысяч) рублей.
Размер задатка: 159 078 (сто пятьдесят девять тысяч семьдесят восемь) рублей 00 копеек.
Аукцион проводится в соответствии с Предписаниями для передачи на реализацию высвобождаемого движимого военного имущества на внутреннем рынке от 17 апреля 2015 г. № 15.0036.
Время проведения аукциона - аукцион осуществляется по предъявлению паспорта (при необходимости доверенности) по месту проведения продажи имущества «18» июня 2015 г. с 16:00 до 16:15.
Продажа состоится «18» июня 2015 г. в 16:15

Лот № 12 (предписание от 24 февраля 2015 г. № 15.0020(n.1-15))
Наименование имущества:
АКШ-4,5 спецшасси № 182438 двигатель № 216496, 1 шт., 1973 г.в.
Процент износа: 80
АКШ-4-2,5 спецшасси № 160265 двигатель № 173600, 1 шт., 1972 г.в.
Процент износа: 85
АКШ-4-2,5 на базе ЗИЛ-130 масси № 2311366 двигатель № 282472, 1 ед., 1984 г.в.
ПСТ-160 на базе ЗИЛ-130 масси № 1499976 двигатель № 653066, 1 ед., 1978 г.в.
Процент износа: 90
АТЗ-4-131 масси № 798686 двигатель № 140452, 1 ед., 1988 г.в.
Процент износа: 90
АЦП-4,2-131 масси № 4810306 двигатель № 0019831, 1 ед., 1976 г.в.
Процент износа: 80
АЦЛ-5-200 масси № 6163333 двигатель № 8803471, 1 ед., 1988 г.в.
Процент износа: 70
Резервуар для нефтяных топлив РНС-2 № 86, 1 ед., 1961 г.в.
Резервуар из нержавеющей стали РНС-2 № 07, н/у, 209, 205, 203, 207, 1 ед., 1968 г.в.
Резервуар для нефтяных топлив РНС-2 № 147, 1 ед., 1978 г.в.
Резервуар из нержавеющей стали РНС-2 № 272, 297, 1 ед., 1964 г.в.
Процент износа: 60
АТЗ-9,3-200 двигатель № 0675714 двигатель № 11926, 1 ед., 1990 г.в.
Процент износа: 90
АКШ-4-255 масси № 158279 двигатель № 171630, 1 ед., 1971 г.в.
Процент износа: 85
АТЗ-4,5-375 масси № 049280988 двигатель № 481145, 1 ед., 1978 г.в.

АТЗ-4,5-375 масси № 209480 двигатель № 108964, 1 ед., 1976 г.в.
Процент износа: 90
Качественное (техническое) состояние: 5 категория, частично разукомплектован, не исправен
Местонахождение: 173526, Новгородская обл., п. Панковка, ОАО «261 рем. завод»
Начальная цена продажи: 881 827 (восемьсот восемьдесят одна тысяча восемьсот двадцать семь) рублей. (с учетом НДС).
Шаг аукциона: 40 000 (сорок тысяч) рублей.
Размер задатка: 88 182 (восемьдесят восемь тысяч сто восемьдесят два) рубля 70 копеек.
Аукцион проводится в соответствии с Предписаниями для передачи на реализацию высвобождаемого движимого военного имущества на внутреннем рынке от 24 февраля 2015 г. № 15.0020.
Время проведения аукциона - аукцион осуществляется по предъявлению паспорта (при необходимости доверенности) по месту проведения продажи имущества «18» июня 2015 г. с 16:30 до 16:45.
Продажа состоится «18» июня 2015 г. в 17:00

Условия проведения продажи имущества:
Продажа имущества проводится в соответствии с Федеральным законом
от 21 декабря 2001 г. № 178-ФЗ «О приватизации государственного и муниципального имущества», Указом Президента Российской Федерации от 23 июня 1997 г. № 775 «Об изменении порядка реализации высвобождаемого военного имущества, акционирования и приватизации предприятий военной торговли», постановлением Правительства Российской Федерации от 12 августа 2002 г. № 585 «Об утверждении Положения об организации продажи государственного или муниципального имущества на аукционе и Положения об организации продажи находящихся в государственной или муниципальной собственности акций открытых акционерных обществ на специализированном аукционе», постановлением Правительства Российской Федерации от 15 сентября 1999 г. № 1050 «О перечнях высвобождаемого движимого военного имущества», приказом Министра обороны Российской Федерации от 23 декабря 2011 г. № 2650 «О мерах по выполнению в Вооруженных Силах Российской Федерации постановления Правительства Российской Федерации от 3 октября 1999 г. № 1163», приказом федеральной антимонопольной службы от 10 февраля 2010 г. N 67.

Купчество в продаже допускаются физические и юридические лица, за исключением лиц, являющихся государственными унитарными предприятий, государственных и муниципальных учреждений, а также юридических лиц, в уставном капитале которых доля Российской Федерации, субъектов Российской Федерации и муниципальных образований превышает 25 процентов, своевременно подавшие заявку на участие в продаже на аукционе и представившие документы в соответствии с перечнем, объявленным в настоящем информационном сообщении, обеспечившие в установленный срок поступление на счет Организатора продажи, указанный в настоящем информационном сообщении, установленной суммы задатка.

Обязанность доказать свое право на участие в продаже лежит на претендентах.

Иностранные юридические и физические лица допускаются к участию в продаже с соблюдением требований, установленных законодательством Российской Федерации.

Одно лицо имеет право подать только одну заявку.

Согласно ст. 16 Федерального закона «О приватизации государственного и муниципального имущества» от 21 декабря 2001 г. № 178-ФЗ для участия в продаже **претенденты представляют следующие документы:**

– заявку на участие в аукционе, по форме опубликованной в настоящем информационном сообщении (Приложение № 1).

Физические лица предъявляют документ, удостоверяющий личность, представляют копии всех его листов.

Юридические лица одновременно с заявкой представляют:

– заверенные копии учредительных документов;

– документ, содержащий сведения о коде Российской Федерации, субъекта Российской Федерации или муниципального образования в установленном Федеральной налоговой службой юридического лица (реестр владельцев акций либо выписка из него или выписка из единого государственного реестра юридических лиц), надлежащим образом заверенный перевод на русский язык документов о государственной регистрации юридического лица или физического лица в качестве индивидуального предпринимателя в соответствии с законодательством соответствующего государства (для иностранных лиц), полученные не ранее чем за шесть месяцев до даты размещения на официальном сайте торгов извещения о проведении аукциона;

– документ, подтверждающий полномочия руководителя юридического лица (копия решения о назначении этого лица или его избрании) и в соответствии с которым руководитель юридического лица обладает правом действовать от имени юридического лица без доверенности;

– документ, подтверждающий полномочия представителя претендента, если заявка должна быть подписана доверенным лицом претендента, или нотариально заверенная копия такой доверенности. В случае если доверенность на осуществление действий от имени претендента подписана лицом, уполномоченным руководителем юридического лица, заявка должна содержать также документ, подтверждающий полномочия этого лица.

Все листы документов, представляемых одновременно с заявкой, либо отдельные тома данных документов должны быть пронумерованы, прошнурованы, скреплены печатью претендента (для юридического лица) и подписаны претендентом или его представителем.

К данным документам (в том числе к каждому тому) также прилагается их опись. Заявка и документы, представленные в двух экземплярах, один из которых остается у Организатора продажи, другой - у претендента.

Прием заявок с приложением к ним документами осуществляется с «23» апреля 2015 г. по «22» мая 2015 г. представителем Организатора продажи по рабочим дням с 10.00 до 15.00 (перерыв с 13.00 до 14.00) по московскому времени по адресу: г. Москва, ул. Садовническая, д. 62, стр. 3, каб. 20 ФГКУ «Специальное ТУИО» Минобороны России.

Иные способы подачи заявок (документов, входящих в состав заявок) не допускаются.

Для оформления пропуска на территорию необходимо уведомить строго до 15.00 (по московскому времени) дня, предшествующего дате поселения Организатора продаж, по тел. 8 (495)950-77-11.

По месту подачи заявок ознакомиться с документацией сайте Минобороны России - www.mil.ru, официальном сайте Российской Федерации для размещения информации о проведении торгов - www.torgi.gov.ru, а также получить дополнительную консультацию и информацией о предстоящей продаже и о предмете продажи, а также с образцами документов, представляемыми покупателями государственного или муниципального имущества, формой договора купли-продажи и иной информацией, размещение которой на сайте в сети Интернет предусмотрено Федеральным законом РФ «О приватизации государственного и муниципального имущества» от 21 декабря 2001 г. № 178-ФЗ.

Контактный телефон: 8 (495) 950-77-11

Для участия в продаже имущества необходимо перечислить **задаток по Лоту, в продаже которого Вы планируете участвовать, в размере 10% от начальной цены продажи имущества соответствующего Лота** на расчетный счет Организатора продажи:

р/с: 40302810700001000001

Банк получателя: ГУ Банка России г. Москва 705;

БИК: 044583001, л/с 05481626840;

ИНН: 5031000276 КПП: 503101001

В платежном поручении в графе «назначение платежа» обязательно указывается: «Информационное сообщение от 22 апреля 2015 г. № 37, предприятие (№ лота), Ф.И.О. плательщика, НДС не облагается».

Задаток должен поступить на указанный счет не позднее «22» мая 2015 г.

Задаток служит обеспечением исполнения обязательства победителя продажи имущества на аукционе по заключению договора купли-продажи.

Задаток, внесенный претендентом, возвращается в следующих случаях и порядке:

- в случае, если Претендент отказано в принятии заявки на участие в продаже имущества, задаток возвращается Претенденту в течение пяти дней с даты подписания протокола о признании Претендентов участниками аукциона;

2. В случае, если Претендент не допущен к участию в продаже имущества, задаток возвращается Претенденту в течение пяти дней с даты подписания протокола о признании Претендентов участниками продажи имущества.

3. В случае, если участник не признан победителем продажи имущества, задаток возвращается участнику в течение пяти дней со дня подведения итогов продажи имущества.

4. В случае отзыва Претендентом в установленном порядке заявки на участие в продаже имущества задаток возвращается Претенденту в следующем порядке:

- если Претендент отозвал заявку до даты окончания приема заявок, задаток возвращается в течение пяти дней с даты получения Организатором продажи письменного уведомления Претендента об отзыве заявки;

- если заявка отозвана Претендентом позднее даты окончания приема заявок, задаток возвращается в порядке, установленном для участников продажи имущества.

5. Задаток победителя продажи имущества подлежит перечислению в доход государства в качестве штрафа, в случае уклонения от заключения в установленный срок договора купли-продажи имущества, при этом:

- в случае, если участник, признанный победителем продажи имущества, уклонился или отказывается от заключения договора купли-продажи в течение пятнадцати рабочих дней со дня выдачи уведомления о признании его победителем, задаток не возвращается, задаток участнику не возвращается;

- в случае, если участник, признанный победителем продажи имущества заключил договор купли-продажи в установленные сроки, задаток засчитывается в счет оплаты имущества;

- в случае неисполнения победителем продажи имущества в соответствии с договором купли-продажи участником, признанным победителем продажи имущества и заключившим договор купли-продажи, задаток не возвращается.

6. В случае признания продажи имущества несостоявшейся, задаток возвращается Участнику в течение пяти дней с даты подведения итогов продажи имущества.

7. В случае поздания Организатором продажи срока приема заявок, повторного срока, отмены участником Претендентом заявки на участие в продаже, которое оформляется протоколом. Претенденты, признанные участниками продажи, а также претенденты, не допущенные к участию в продаже имущества, вправе в течение пяти дней со дня подписания протокола о признании Претендентов участниками продажи имущества, либо путем направления такого уведомления по почте (заказным письмом) в срок не позднее следующего рабочего дня с момента подписания протокола определения участников продажи.

Претендент не допускается к участию в продаже по следующим основаниям:

- представленные документы не подтверждают право претендента быть покупателем в соответствии с законодательством Российской Федерации;

- представлены не все документы в соответствии с перечнем, указанным в информационном сообщении, или оформление указанных документов не соответствует законодательству Российской Федерации;

- заявка на участие в продаже подана лицом, не уполномоченным претендентом на осуществление таких действий;

- не подтверждено поступление в установленный срок задатка на счет, указанный в настоящем информационном сообщении.

Претендент приобретает статус участника продажи с момента подписания протокола определения участников продажи имущества.

Претендент имеет право отозвать поданную заявку на участие в аукционе до момента признания его участником такого аукциона.

Продажа имущества состоится - «18» июня 2015 г. в 10 час. 15 мин. по московскому времени по адресу: Московская область, г. Кубинка, Военно-патриотический парк культуры и отдыха Вооруженных Сил Российской Федерации «ПАТРИОТ», схема проезда размещена на официальном сайте КВЦ «ПАТРИОТ» www.parkpobedy.ru, раздел «Карта проезда».

Аукцион начинается с объявления уполномоченным представителем Организатора продажи об открытии аукциона.

После открытия аукциона аукционистом оглашаются наименование имущества, его основные характеристики, начальная цена продажи и «шаг аукциона».

После оглашения аукционистом начальной цены продажи участники аукциона поднимают карточки, на которых указан номер карточек.

После заявления участниками аукциона начальной цены аукционист предлагает участникам аукциона заявлять свои предложения по цене продажи, превышающей начальную цену. Каждая последующая цена, превышающая предыдущую цену на «шаг аукциона», заявляется участниками аукциона путем поднятия карточек. В случае заявления цены, кратной «шагу аукциона», эта цена заявляется участниками аукциона путем поднятия карточек и ее оглашение.

Аукционист называет номер карточки участника аукциона, который первым заявил начальную или последующую цену, указывает на этого участника и объявляет заявленную цену как цену продажи. При отсутствии предложений со стороны иных участников аукциона аукционист повторяет эту цену 3 раза. Если ни другими покупателями заявлений цены ни один из участников аукциона не поднял карточку и не заявил последующую цену, аукцион завершается.

По завершении аукциона аукционист объявляет о продаже имущества, называет его продавную цену и номер карточки победителя аукциона. Победителем аукциона признается участник, номер карточки которого и заявленная им последняя цена наибольшие по сравнению с другими.

Цена имущества, предложенная победителем аукциона, заносится в протокол об итогах аукциона, составленный в 3 экземплярах.

Протокол об итогах аукциона, подписывается членами комиссии и является документом, удостоверяющим право победителя на заключение договора купли-продажи имущества.

Если после проведения объявления начальной цены продажи ни один из участников аукциона не поднял карточку, аукцион признается несостоявшимся.

В случае признания аукциона не состоявшимся Организатор продажи в тот же день составляет протокол, который подписывается членами комиссии.

Договор купли-продажи Лота подлежит заключению между Министерством обороны Российской Федерации и Победителем продажи не ранее чем через 10 (десять) рабочих дней и не позднее 15 (пятнадцати) рабочих дней со дня подведения итогов продажи, по форме, публикуемой в настоящем информационном сообщении (Приложение № 2). Место подписания Договора - г. Москва, ул. Знаменка, д. 14 (Департамент имущественных отношений Министерства обороны Российской Федерации).

Оплата производится не позднее 3 (трех) рабочих дней с даты заключения договора купли-продажи Лота. Внесенный победителем продажи задаток засчитывается в счет оплаты приобретаемого имущества. Полная оплата победителем продажи имущества (Покупателем) стоимости Лота осуществляется единовременно, до оформления передачи Лота Покупателю.

Денежные средства в счет оплаты по договору купли-продажи направляются в федеральный бюджет по следующим реквизитам:

р/с № 40101810500000001901 в ОПЕРУ-1 Банка России г. Москва, получатель: Межрегиональное операционное УФК

(Министерство обороны Российской Федерации, л/с 04981001810)

ИНН 7704225261, КПП 770401001, БИК 044501002

При уклонении (отказе) Победителя продажи имущества от заключения в установленный срок договора купли-продажи Лота, задаток ему не возвращается, и он утрачивает право на заключение указанного договора.

Передача имущества Покупателю осуществляется в порядке, установленном договором купли-продажи имущества, не позднее тридцати дней с момента полной оплаты приобретенного по договору-купли продажи имущества.

Право собственности на имущество переходит к Покупателю (Победителю продажи) с момента подписания между сторонами Акта приема-передачи.

После подписания Покупателем соответствующих документов на получение имущества и, а также в случае, если покупатель не вывез имущество в полном объеме в сроки, установленные договором купли-продажи, ответственность за сохранность и риск случайной гибели (случайного повреждения) имущества переходит к Покупателю.

В случае если впоследствии будет установлено, что покупатель Лота не имел законного права на его приобретение, соответствующая сделка является ничтожной.

Особые условия:

- покупатель самостоятельно за свой счет вывозит имущество, приобретенное на основании договора купли-продажи в порядке, установленном законодательством Российской Федерации;

Заключительные положения

Информация о изменениях вносится в информационное сообщение, либо об отказе в проведении аукциона публикуется в тех же средствах массовой информации, в которых было опубликовано информационное сообщение согласно законодательства Российской Федерации.

Все вопросы, касающиеся проведения аукциона, не нашедшие отражения в настоящем информационном сообщении, регулируются законодательством Российской Федерации.

Заместитель начальника отдела оформления имущества Пиранер М.М.

УТВЕРЖДАЮ
Начальник
Федерального государственного казенного учреждения
«Специальное территориальное управление имущественных отношений»
Министерства обороны
Российской Федерации
С. Матус
« » апреля 2015 года

Продажа высвобождаемого движимого военного имущества, находящегося в собственности Российской Федерации на аукционе
«19» июня 2015 года
(информационное сообщение от 22 апреля 2015 г. № 39)

Организатор продажи - Федеральное государственное казенное учреждение «Специальное территориальное управление имущественных отношений» Министерства обороны Российской Федерации (далее - ФГКУ «Специальное ТУИО» Минобороны России), действующее на основании Устава и Предписаний для передачи на реализацию высвобождаемого движимого военного имущества на внутреннем рынке от 15 апреля 2015 г. № 15.0004 и от 17 апреля 2015 г. № 15.0035.

Место проведения продажи имущества:
Московская область, г. Кубинка, Военно-патриотический парк культуры и отдыха Вооруженных Сил Российской Федерации «ПАТРИОТ»
Срок приема заявок с «23» апреля 2015 г. по «22» мая 2015 г.
Задаток должен поступить на счет ФГКУ «Специальное ТУИО» Минобороны России не позднее «22» мая 2015 г.
Определение участников аукциона и оформление протокола определения участников аукциона осуществляется «28» мая 2015 г.
Аукцион проводится в соответствии с Предписаниями для передачи на реализацию высвобождаемого движимого военного имущества на внутреннем рынке от 15 апреля 2015 г. № 15.0004.
Время проведения аукциона - аукцион осуществляется по предъявлению паспорта (при необходимости доверенности) по месту проведения продажи имущества «19» июня 2015 г. (точное время указано в информации по лотам)
Аукцион состоится «19» июня 2015 г. (точное время указано в информации по лотам) по адресу: Московская область, г. Кубинка, Военно-патриотический парк культуры и отдыха Вооруженных Сил Российской Федерации «ПАТРИОТ

грузовой автомобиль УРАЛ-4320 за.М0174306 дв.б/н, 1 шт, 1988 г.в.
автомобиль УРАЛ-43202 АБЦ за.В0218708 дв.11530, 1 шт, 1988 г.в.
грузовой автомобиль УРАЛ-4320 за.В0105155 дв.б/н, 1 шт, 1988 г.в.
грузовой автомобиль УРАЛ-4320 за.L0140140 дв.553701, 1 шт, 1988 г.в.
грузовой автомобиль УРАЛ-4320 за.L0142766 дв.691552, 1 шт, 1988 г.в.
грузовой автомобиль УРАЛ-4320 за.М0167537 дв.739565, 1 шт, 1988 г.в.
грузовой автомобиль УРАЛ-4320 за.N0201724 дв.975240, 1 шт, 1988 г.в.
грузовой автомобиль УРАЛ-4320 за.К0363493 дв.524087, 1 шт, 1988 г.в.
грузовой автомобиль УРАЛ-4320 за.L0145539 дв.б/н, 1 шт, 1989 г.в.
автомобиль МТП-А2 за.S0225553 дв.29467, 1 шт, 1991 г.в.
грузовой автомобиль УРАЛ-43202 за.К0133125 дв.503863, 1 шт, 1987 г.в.
грузовой автомобиль УРАЛ-43202 за.М0186395 дв.729247, 1 шт, 1989 г.в.
грузовой автомобиль УРАЛ-43202 за.0513132 дв.3880502, 1 шт, 1984 г.в.
грузовой автомобиль УРАЛ-43202 за.К0133891 дв.512675, 1 шт, 1990 г.в.
грузовой автомобиль УРАЛ-43202 за.186488 дв.б/н, 1 шт, 1990 г.в.
грузовой автомобиль УРАЛ-43202 за.Р0206987 дв.062005, 1 шт, 1988 г.в.
грузовой автомобиль УРАЛ-43202 за.К0117302 дв.397777, 1 шт, 1988 г.в.
грузовой автомобиль УРАЛ-43202 за.М0172236 дв.743537, 1 шт, 1988 г.в.
грузовой автомобиль УРАЛ-43202 за.097681 дв.128018, 1 шт, 1988 г.в.
грузовой автомобиль УРАЛ-43202 за.К0133894 дв.952921, 1 шт, 1991 г.в.
грузовой автомобиль УРАЛ-43202 за.075013 дв.072373, 1 шт, 1991 г.в.
грузовой автомобиль УРАЛ-43202 за.L0147703 дв.606860, 1 шт, 1985 г.в.
грузовой автомобиль УРАЛ-43202 за.024340 дв.600049, 1 шт, 1988 г.в.
грузовой автомобиль УРАЛ-43202 за.К0122198 дв.б/н, 1 шт, 1993 г.в.
грузовой автомобиль УРАЛ-43202 за.Р0206010 дв.044763, 1 шт, 1992 г.в.
грузовой автомобиль УРАЛ-43202 за.074392 дв.066639, 1 шт, 1987 г.в.
грузовой автомобиль УРАЛ-43202 за.0230158 дв.093881, 1 шт, 1991 г.в.
грузовой автомобиль УРАЛ-43202 за.083584 дв.б/н, 1 шт, 1991 г.в.
грузовой автомобиль УРАЛ-43202 за.14743 дв.631738, 1 шт, 1988 г.в.
грузовой автомобиль УРАЛ-43202 за.К0119184 дв.411546, 1 шт, 1989 г.в.
грузовой автомобиль УРАЛ-43202 за.L0110625 дв.350565, 1 шт, 1985 г.в.
грузовой автомобиль УРАЛ-43202 за.М0186625 дв.865616, 1 шт, 1985 г.в.
грузовой автомобиль УРАЛ-43202 за.К0096612 дв.249819, 1 шт, 1987 г.в.
грузовой автомобиль УРАЛ-43202 за.N0192202 дв.333470, 1 шт, 1989 г.в.
грузовой автомобиль УРАЛ-43202 за.К0132588 дв.502379, 1 шт, 1988 г.в.
грузовой автомобиль УРАЛ-43202 за.К0104012 дв.304629, 1 шт, 1986 г.в.
грузовой автомобиль УРАЛ-43202 за.К0137047 дв.б/н, 1 шт, 1988 г.в.
грузовой автомобиль УРАЛ-43202 за.038503 дв.754819, 1 шт, 1984 г.в.
грузовой автомобиль УРАЛ-43202 за.К0097308 дв.254886, 1 шт, 1986 г.в.
грузовой автомобиль УРАЛ-43202 за.К0191600 дв.890980, 1 шт, 1986 г.в.
грузовой автомобиль УРАЛ-43202 за.К0121166 дв.151392, 1 шт, 1989 г.в.
грузовой автомобиль УРАЛ-43202 за.К0119865 ав.413353, 1 шт, 1992 г.в.
грузовой автомобиль УРАЛ-43202 за.М0187610 дв.872149, 1 шт, 1991 г.в.
грузовой автомобиль УРАЛ-43202 за.052366 дв.166799, 1 шт, 1988 г.в.
грузовой автомобиль УРАЛ-43202 за.К0110108 дв.б/н, 1 шт, 1985 г.в.
грузовой автомобиль УРАЛ-43202 за.К0112236 дв.564500, 1 шт, 1986 г.в.
грузовой автомобиль УРАЛ-43202 за.032494 дв.699406, 1 шт, 1983 г.в.
грузовой автомобиль УРАЛ-43202 за.L0152016 дв.638201, 1 шт, 1989 г.в.
грузовой автомобиль УРАЛ-43202 за.М0176789 дв.801163, 1 шт, 1987 г.в.
грузовой автомобиль УРАЛ-43202 за.081391 дв.1318781, 1 шт, 1991 г.в.
грузовой автомобиль УРАЛ-43202 за.К0112238 дв.564500, 1 шт, 1988 г.в.
грузовой автомобиль УРАЛ-43202 за.026173 дв.б/н, 1 шт, 1988 г.в.
грузовой автомобиль УРАЛ-43202 за.L0159038 дв.682161, 1 шт, 1987 г.в.
грузовой автомобиль УРАЛ-43202 за.L0163783 дв.171005, 1 шт, 1985 г.в.
грузовой автомобиль УРАЛ-43202 за.L0147789 дв.607656, 1 шт, 1994 г.в.
грузовой автомобиль УРАЛ-43202 за.К0104250 дв.б/н, 1 шт, 1993 г.в.
грузовой автомобиль УРАЛ-43202 за.К0117189 дв.б/н, 1 шт, 1989 г.в.
грузовой автомобиль УРАЛ-43202 за.К0110958 дв.985362, 1 шт, 1987 г.в.
грузовой автомобиль УРАЛ-43202 за.К0116918 дв.395762, 1 шт, 1985 г.в.
грузовой автомобиль УРАЛ-43202 за.К0143699 дв.579273, 1 шт, 1989 г.в.
грузовой автомобиль УРАЛ-43202 за.028260 дв.644252, 1 шт, 1988 г.в.
грузовой автомобиль УРАЛ-43202 за.N0194015 дв.905956, 1 шт, 1989 г.в.
грузовой автомобиль УРАЛ-43202 за.034831 дв.716554, 1 шт, 1988 г.в.
грузовой автомобиль УРАЛ-43202 за.035142 дв.722369, 1 шт, 1989 г.в.
грузовой автомобиль УРАЛ-43202 за.035748 дв.724000, 1 шт, 1988 г.в.
грузовой автомобиль УРАЛ-43202 за.К0106366 дв.323653, 1 шт, 1988 г.в.
грузовой автомобиль УРАЛ-43202 за.Р0205775 дв.044724, 1 шт, 1987 г.в.
грузовой автомобиль УРАЛ-43202 за.М0169340 дв.752087, 1 шт, 1988 г.в.
грузовой автомобиль УРАЛ-43202 за.L0160571 дв.211286, 1 шт, 1984 г.в.
грузовой автомобиль УРАЛ-43202 за.К0117009 дв.746908, 1 шт, 1989 г.в.
грузовой автомобиль УРАЛ-43202 за.L0152059 дв.637115, 1 шт, 1990 г.в.
грузовой автомобиль УРАЛ-43202 за.К0131897 дв.496909, 1 шт, 1989 г.в.
грузовой автомобиль УРАЛ-43202 за.К0101467 дв.285673, 1 шт, 1988 г.в.
грузовой автомобиль УРАЛ-43202 за.032119 дв.570104, 1 шт, 1993 г.в.
грузовой автомобиль УРАЛ-43202 за.043190 дв.699838, 1 шт, 1991 г.в.
грузовой автомобиль УРАЛ-43202 за.N0201633 дв.886611, 1 шт, 1988 г.в.
грузовой автомобиль УРАЛ-4320 за.К0169985 дв.484535, 1 шт, 1991 г.в.
грузовой автомобиль УРАЛ-4320 за.К0026256 дв.619389, 1 шт, 1988 г.в.
грузовой автомобиль УРАЛ-4320 за.М0184144 дв.321198, 1 шт, 1985 г.в.
грузовой автомобиль УРАЛ-4320 за.б/н дв.778930, 1 шт, 1988 г.в.
грузовой автомобиль УРАЛ-4320 за.1062 дв.б/н, 1 шт, 1984 г.в.
грузовой автомобиль УРАЛ-4320 за.К0089652 дв.348425, 1 шт, 1988 г.в.
грузовой автомобиль УРАЛ-4320 за.L0157007 дв.б/н, 1 шт, 1993 г.в.
грузовой автомобиль УРАЛ-4320 за.061362 дв.949251, 1 шт, 1985 г.в.
грузовой автомобиль УРАЛ-4320 за.К0099127 дв.540900, 1 шт, 1992 г.в.
грузовой автомобиль УРАЛ-4320 за.К0094630 дв.234593, 1 шт, 1990 г.в.
грузовой автомобиль УРАЛ-4320 за.К0109108 дв.340193, 1 шт, 1992 г.в.
грузовой автомобиль УРАЛ-4320 за.001386 дв.150931, 1 шт, 1991 г.в.
грузовой автомобиль УРАЛ-4320 за.К0109109 дв.340193, 1 шт, 1992 г.в.
грузовой автомобиль УРАЛ-4320 за.083758 дв.128002, 1 шт, 1988 г.в.
грузовой автомобиль УРАЛ-4320 за.М0184141 дв.б/н, 1 шт, 1989 г.в.
грузовой автомобиль УРАЛ-4320 за.L0158526 дв.б/н, 1 шт, 1986 г.в.
грузовой автомобиль УРАЛ-4320 за.М0086851 дв.779849, 1 шт, 1989 г.в.
грузовой автомобиль УРАЛ-4320 за.031396 дв.668464, 1 шт, 1984 г.в.
грузовой автомобиль УРАЛ-4320 за.М0166778 дв.735321, 1 шт, 1984 г.в.
грузовой автомобиль УРАЛ-4320 за.М0179541 дв.б/н, 1 шт, 1984 г.в.
грузовой автомобиль УРАЛ-4320 за.К0170044 дв.б/н, 1 шт, 1991 г.в.
грузовой автомобиль УРАЛ-4320 за.006560 дв.295377, 1 шт, 1991 г.в.
грузовой автомобиль УРАЛ-4320 за.К0127584 дв.441349, 1 шт, 1991 г.в.
грузовой автомобиль УРАЛ-4320 за.021673 дв.634230, 1 шт, 1990 г.в.
грузовой автомобиль УРАЛ-4320 за.046894 дв.827315, 1 шт, 1984 г.в.
грузовой автомобиль УРАЛ-4320 за.К0130749 дв.б/н, 1 шт, 1987 г.в.
грузовой автомобиль УРАЛ-4320 за.М0178010 дв.294319, 1 шт, 1989 г.в.
грузовой автомобиль УРАЛ-4320 за.Р0212695 дв.684608, 1 шт, 1988 г.в.
грузовой автомобиль УРАЛ-43202 за.К0101690 дв.040499, 1 шт, 1991 г.в.
грузовой автомобиль УРАЛ-43202 за.022380 дв.577966, 1 шт, 1991 г.в.
грузовой автомобиль УРАЛ-43202 за.К0090949 дв.206496, 1 шт, 1990 г.в.
грузовой автомобиль УРАЛ-43202 за.К0117110 дв.396949, 1 шт, 1986 г.в.
грузовой автомобиль УРАЛ-4320 за.К0090354 дв.804222, 1 шт, 1993 г.в.
грузовой автомобиль УРАЛ-4320 за.К0135963 дв.523935, 1 шт, 1991 г.в.
грузовой автомобиль УРАЛ-4320 за.016273 дв.475281, 1 шт, 1990 г.в.
грузовой автомобиль УРАЛ-4320 за.035978 дв.724691, 1 шт, 1990 г.в.
грузовой автомобиль УРАЛ-4320 за.Р0206451 дв.052487, 1 шт, 1986 г.в.
грузовой автомобиль УРАЛ-4320 за.016506 дв.474507, 1 шт, 1989 г.в.
грузовой автомобиль УРАЛ-4320 за.К0138159 дв.б/н, 1 шт, 1990 г.в.
грузовой автомобиль УРАЛ-4320 за.011200 дв.559, 1 шт, 1991 г.в.
грузовой автомобиль УРАЛ-43202 за.038347 дв.483595, 1 шт, 1990 г.в.
грузовой автомобиль УРАЛ-43202 за.031384 дв.458143, 1 шт, 1989 г.в.
грузовой автомобиль УРАЛ-43202 за.Р0212533 дв.214411, 1 шт, 1993 г.в.
грузовой автомобиль УРАЛ-43202 за.L0143602 дв.568585, 1 шт, 1990 г.в.
грузовой автомобиль УРАЛ-4320 за.К0220134 дв.441592, 1 шт, 1994 г.в.
грузовой автомобиль УРАЛ-4320 за.М0028933 дв.269044, 1 шт, 1994 г.в.
грузовой автомобиль УРАЛ-4320 за.051122 дв.857369, 1 шт, 1993 г.в.
грузовой автомобиль УРАЛ-4320 за.К0118776 дв.515478, 1 шт, 1991 г.в.
грузовой автомобиль УРАЛ-4320 за.К0113140 дв.367707, 1 шт, 1993 г.в.
грузовой автомобиль УРАЛ-4320 за.К0205608 дв.117058, 1 шт, 1994 г.в.
грузовой автомобиль УРАЛ-4320 за.032963 дв.702303, 1 шт, 1994 г.в.
грузовой автомобиль УРАЛ-4320 за.033011 дв.694399, 1 шт, 1992 г.в.
грузовой автомобиль УРАЛ-4320 за.К0146747 дв.600456, 1 шт, 1995 г.в.
грузовой автомобиль УРАЛ-4320 за.М0184007 дв.б/н, 1 шт, 1994 г.в.
грузовой автомобиль УРАЛ-4320 за.5698 дв.313760, 1 шт, 1994 г.в.
грузовой автомобиль УРАЛ-4320 за.L0143074 дв.575757, 1 шт, 1993 г.в.
грузовой автомобиль УРАЛ-4320 за.М0176809 дв.802395, 1 шт, 1993 г.в.

Процент износа: н.д.
Местонахождение: 150044, г.Ярославль, Ленинградский пр-т 35, ОАО «132 ЦАРЗ»

Начальная цена продажи: 19 972 284 (девятнадцать миллионов девятьсот семьдесят две тысячи двести восемьдесят четыре) рубля, с учетом НДС.

Шаг аукциона: 900 000 (девятьсот тысяч) рублей.

Размер задатка: 1 997 228 (один миллион девятьсот девяносто семь тысяч двести двадцать восемь) рублей 40 копеек.

Аукцион проводится в соответствии с Предписанием для перехода на реализацию высвобождаемого движимого военного имущества на внутреннем рынке от 14 января 2015 г. № 15.0004.

Время приема заявок: продажа осуществляется по предъявлению паспорта (при необходимости доверенности) по месту проведения продажи имущества «19» июня 2015 г. с 16:30 до 16:45.

Продажа состоится «19» июня 2015 г. в 16:45.

Условия проведения продажи имущества:

Продажа имущества проводится в соответствии с Федеральным законом от 21 декабря 2001 г. № 178-ФЗ «О приватизации государственного и муниципального имущества», Указом Президента Российской Федерации от 23 июля 1997 г. № 775 «Об изменении порядка реализации высвобождаемого военного имущества, акционирования и приватизации предприятий военной торговли», постановлением Правительства Российской Федерации от 12 августа 2002 г. № 585 «Об утверждении Положения об организации продажи государственного или муниципального имущества на аукционе и Положения об организации продажи находящихся в государственной или муниципальной собственности акций открытых акционерных обществ на специализированном аукционе», постановлением Правительства Российской Федерации от 15 октября 1999 г. № 1165 «О реализации высвобождаемого движимого военного имущества», приказом Министра обороны Российской Федерации от 23 декабря 2011 г. № 2650 «О мерах по выполнению в Вооруженных Силах Российской Федерации постановления Правительства Российской Федерации от 15 октября 1999 г. № 1165».

К участию в продаже допускаются физические и юридические лица, за исключением государственных и муниципальных унитарных предприятий, государственных и муниципальных учреждений, а также юридических и установленных законом категорий лиц согласно Российской Федерации, субъектов Российской Федерации и муниципальных образований, а также иностранных юридических лиц, если иное не предусмотрено законодательством Российской Федерации.

Для участия в аукционе заявители представляют в установленный срок задаток на счет Организатора аукциона, указанный в информационном сообщении.

Заявитель не допускается к участию в аукционе по следующим основаниям:

- представление документов не в полном объеме или представление недостоверных сведений;
- не подтверждено поступление в установленный срок задатка на счета, указанные в информационном сообщении;
- подача заявки лицом, не уполномоченным претендентом на осуществление таких действий;
- не подтверждено поступление в установленный срок задатка на счет, указанный в настоящем информационном сообщении.

Претендент приобретает статус участника продажи с момента подписания протокола определения участников продажи имущества.

Претендент имеет право отозвать поданную заявку на участие в аукционе до момента признания его участником такого аукциона.

Продажа имущества состоится – «19» июня 2015 г. в 10 час. 15 мин. по московскому времени на адресу: Московская область, г. Кубинка, Военно-патриотический парк культуры и отдыха Вооруженных Сил Российской Федерации «ПАТРИОТ», схема проезда размещена на официальном сайте КВЦ «ПАТРИОТ» www.patriotp.ru, раздел «Карта проезда».

Аукцион начинается с объявления уполномоченным представителем Организатора продажи об открытии аукциона.

После открытия аукциона аукционистом оглашаются наименование имущества, его основные характеристики, начальная цена продажи и «шаг аукциона».

После оглашения аукционистом начальной цены продажи участникам аукциона предлагается заявить эту цену путем поднятия карточек.

После заявления участниками аукциона начальной цены аукционист предлагает участникам аукциона заявлять свои предложения по цене продажи, превышающей начальную цену. Каждая последующая цена, превышающая предыдущую цену на «шаг аукциона», заявляется участниками аукциона путем поднятия карточек. В случае заявления цены, кратной «шагу аукциона», эта цена заявляется участниками аукциона путем поднятия карточек и не оглашается.

Аукционист называет номер карточки участника аукциона, который первым заявил начальную или последующую цену, указывает на этого участника и объявляет заявленную цену как цену продажи. При отсутствии предложений со стороны иных участников аукциона аукционист повторяет эту цену 3 раза. Если до третьего повторения заявлений цены ни один из участников аукциона не поднял карточку и не заявил последующую цену, аукцион завершается.

Если после трехкратного объявления начальной цены продажи ни один из участников аукциона не поднял карточку, аукцион признается несостоявшимся.

В случае признания аукциона несостоявшимся Организатор продажи в тот же день составляет соответствующий протокол, подписываемый членами комиссии.

Договор купли-продажи. Для подлежит заключению между Министерством обороны Российской Федерации и Победителем продажи не ранее чем через 10 (десять) рабочих дней и не позднее 15 (пятнадцати) рабочих дней со дня подведения итогов продажи, по форме, публикуемой в настоящем информационном сообщении. Место подписания: Богородск - г. Москва, ул. Заводская, д. 14 (Департамент имущественных отношений Министерства обороны Российской Федерации).

Оплата производится не позднее 3 (трех) рабочих дней с даты заключения договора купли-продажи Лота. Внесенный победителем продаж задаток засчитывается в счет оплаты приобретаемого им имущества. Полная оплата приобретаемого победителем продажи имущества (Покупателем) стоимости Лота осуществляется единовременно, до оформления передачи Лота Покупателю.

Денежные средства перечисляются по реквизитам купли-продажи направляются в федеральный бюджет с отнесением на доходы федерального бюджета.

Передача имущества Покупателю осуществляется в порядке, установленном действующим законодательством Российской Федерации (дней с момента полной оплаты приобретенного по договору движимого имущества.

После оплаты Покупателем имущества переходит к Покупателю (победителю продажи) с момента подписания акта приема-передачи.

Акт приема-передачи имущества подписывается сторонами Акта приема-передачи.

После оплаты Покупателем соответствующих документов на получение имущества, а также в полном объеме с оформлением передачи имущества Покупателю, ответственность за сохранность и риск случайной гибели (случайного повреждения) имущества переходит к Покупателю.

В случае если впоследствии будет установлено, что покупатель Лота не имел законного права на его приобретение, соответствующая сделка является ничтожной.

Особые условия:

- покупатель самостоятельно за свой счет выполнит имущество, приобретенное на основании договора купли-продажи в порядке, установленном законодательством Российской Федерации;

Заключительные положения

Информация о изменениях вносимых в информационное сообщение, либо об отказе в проведении аукциона публикуется в тех же средствах массовой информации, в которых было опубликовано информационное сообщение согласно законодательства Российской Федерации.

Все вопросы, касающиеся проведения аукциона, не нашедшие отражения в настоящем информационном сообщении, регулируются законодательством Российской Федерации.

Заместитель начальника отдела оформления имущества Пиранер М.М.

ДОКУМЕНТЫ

заявляется участниками аукциона путем поднятия карточек. В случае заявления цены, кратной «шагу аукциона», эта цена заявляется участниками аукциона путем поднятия карточек и не оглашения.

Аукционист называет номер карточки участника аукциона, который первым заявил начальную или последующую цену, указывает на этого участника и объявляет заявленную цену как цену продажи. При отсутствии предложений со стороны иных участников аукциона аукционист повторяет эту цену 3 раза. Если до третьего повторения заявлений цены ни один из участников аукциона не поднял карточку и не заявил последующую цену, аукцион завершается.

Если после трехкратного объявления начальной цены продажи ни один из участников аукциона не поднял карточку, аукцион признается несостоявшимся.

В случае признания аукциона несостоявшимся Организатор продажи в тот же день составляет соответствующий протокол, подписываемый членами комиссии.

Договор купли-продажи. Для подлежит заключению между Министерством обороны Российской Федерации и Победителем продажи не ранее чем через 10 (десять) рабочих дней и не позднее 15 (пятнадцати) рабочих дней со дня подведения итогов продажи, по форме, публикуемой в настоящем информационном сообщении. Место подписания: Богородск - г. Москва, ул. Заводская, д. 14 (Департамент имущественных отношений Министерства обороны Российской Федерации).

Оплата производится не позднее 3 (трех) рабочих дней с даты заключения договора купли-продажи Лота. Внесенный победителем продаж задаток засчитывается в счет оплаты приобретаемого им имущества. Полная оплата приобретаемого победителем продажи имущества (Покупателем) стоимости Лота осуществляется единовременно, до оформления передачи Лота Покупателю.

Денежные средства перечисляются по реквизитам купли-продажи направляются в федеральный бюджет с отнесением на доходы федерального бюджета.

Передача имущества Покупателю осуществляется в порядке, установленном действующим законодательством Российской Федерации (дней с момента полной оплаты приобретенного по договору движимого имущества.

После оплаты Покупателем имущества переходит к Покупателю (победителю продажи) с момента подписания акта приема-передачи.

Акт приема-передачи имущества подписывается сторонами Акта приема-передачи.

После оплаты Покупателем соответствующих документов на получение имущества, а также в полном объеме с оформлением передачи имущества Покупателю, ответственность за сохранность и риск случайной гибели (случайного повреждения) имущества переходит к Покупателю.

В случае если впоследствии будет установлено, что покупатель Лота не имел законного права на его приобретение, соответствующая сделка является ничтожной.

Особые условия:

- покупатель самостоятельно за свой счет выполнит имущество, приобретенное на основании договора купли-продажи в порядке, установленном законодательством Российской Федерации;

Заключительные положения

Информация о изменениях вносимых в информационное сообщение, либо об отказе в проведении аукциона публикуется в тех же средствах массовой информации, в которых было опубликовано информационное сообщение согласно законодательства Российской Федерации.

Все вопросы, касающиеся проведения аукциона, не нашедшие отражения в настоящем информационном сообщении, регулируются законодательством Российской Федерации.

Заместитель начальника отдела оформления имущества Пиранер М.М.

К участию в продаже допускаются физические и юридические лица, за исключением государственных и муниципальных унитарных предприятий, государственных и муниципальных учреждений, а также юридических лиц, в уставном капитале которых доля Российской Федерации, субъектов Российской Федерации и муниципальных образований превышает 25 процентов, своевременно подавшие заявку на участие в продаже на аукционе и представившие документы в соответствии с перечнем, объявленным в настоящем информационном сообщении, обеспечившие в установленный срок поступление на счет Организатора продажи, указанный в настоящем информационном сообщении, установленной суммы задатка.

Обязанность доказать свое право на участие в продаже лежит на претенденте.

Иностранные юридические и физические лица допускаются к участию в продаже с соблюдением требований, установленных законодательством Российской Федерации.

Одно лицо имеет право подать только одну заявку.

Согласно ст. 16 Федерального закона «О приватизации государственного и муниципального имущества» от 21 декабря 2001 г. № 178-ФЗ для участия в продаже **претенденты представляют следующие документы:**

- заявку на участие в аукционе, по форме опубликованной в настоящем информационном сообщении (приложение № 1).

Физические лица одновременно с заявкой предъявляют документ, удостоверяющий личность, или представляют копии всех его листов.

Юридические лица одновременно с заявкой представляют:

- заверенные копии учредительных документов;
- документы, содержащие сведения о доле Российской Федерации, субъекта Российской Федерации или муниципального образования в уставном капитале юридического лица (выписка из реестра акций либо выписка из него или заверенное печатью юридического лица и подписанное его руководителем письмо);
- документ, который подтверждает полномочия руководителя юридического лица на осуществление действий от имени юридического лица (копия решения о назначении этого лица или его избрании) и в соответствии с которым руководитель юридического лица обладает правом действовать от имени юридического лица без доверенности.
- полученную не ранее чем за шесть месяцев до даты размещения на официальном сайте торгов извещения о проведении аукциона выписку из единого государственного реестра юридических лиц или нотариально заверенную копию такой выписки (для юридических лиц), копии документов, удостоверяющих личность (для иных физических лиц), надлежащим образом заверенный перевод на русский язык документов о государственной регистрации юридического лица в соответствии с законодательством соответствующего государства (для иностранных лиц), полученные не ранее чем за шесть месяцев до даты размещения на официальном сайте торгов извещения о проведении аукциона.

В случае если от имени претендента действует его представитель по доверенности, к заявке должна быть приложена доверенность на осуществление действий от имени претендента, оформленная в установленном порядке, или нотариально заверенная копия такой доверенности. В случае если доверенность на осуществление действий от имени претендента подписана лицом, уполномоченным руководителем юридического лица, заявка должна содержать также документ, подтверждающий полномочия этого лица.

Все листы документов, представляемых одновременно с заявкой, либо отдельные тома данных документов должны быть пронумерованы, скреплены печатью претендента (для юридических лиц) и подписаны претендентом или его представителем.

К данным документам (в том числе к каждому тому) также прилагается их опись. Заявка и такая опись составляются в двух экземплярах, один из которых остается у Организатора продажи, другой - у претендента.

Прием заявок с прилагаемыми к ним документами осуществляется с «22» апреля 2015 г. по «21» мая 2015 г. по рабочим дням с 13:00 до 14:00 по московскому времени по адресу: г. Москва, ул. Садовническая, д. 62, стр. 3, каб. 41 ФГКУ «Специальное ТУИО» Минобороны России.

Иные способы подачи заявок (документов, входящих в состав заявок) не допускаются.

Для ознакомления с имуществом по территорию необходимо уведомить второ до 15.00 (по московскому времени) дня, предшествующего дню окончания Организатора продаж, по тел.

8 (495)950-77-11.

По месту подачи заявок, а также на официальном сайте Минобороны России (www.mil.ru), официальном сайте Российской Федерации для размещения информации о проведении торгов - www.torgi.gov.ru, в газете «Красная Звезда» можно ознакомиться с информацией о проведении продажи и ее параметрах, а также с образцами типовых документов, представляемых покупателями государственного или муниципального имущества, формой заявки на купли-продажи и иной информацией, размещаемой на которой на сайте в сети Интернет предусмотрено Федеральным законом РФ «О приватизации государственного и муниципального имущества» от 21 декабря 2001 г. № 178-ФЗ.

Контактный телефон: 8 (495) 950-77-11

Для участия в продаже необходимо перечислить **задаток по Лоту, в продаже которого Вы планируете участвовать, в размере 10% от начальной цены продажи имущества соответствующего Лота** на расчетный счет Организатора продажи:

р/с: 40302810100001000012;

Банк: Отделение 1 Московского ГТУ Банка России г. Москва 705;

БИК: 044583001, л/с 05481626840,

ИНН 5031006724, КПП 503101001

В платежном поручении в графе «назначение платежа» обязательно указывается: «Информационное сообщение от 14 января 2015 г. № 15.0004 или от 17 апреля 2015 г. № 15.0035).

Задаток является платежом.

Документом, подтверждающим поступление задатка на счет Организатора продажи, указанный в информационном сообщении, является выписка с этого счета.

Задаток должен поступить на указанный счет не позднее «22» мая 2015 г.

Задаток служит обеспечением исполнения обязательства победителя продажи имущества на аукционе по заключению договора купли-продажи.

Задаток, внесенный претендентом, возвращается в следующих случаях и порядке:

1. В случае, если Претенденту отказано в принятии заявки на участие в продаже имущества, задаток возвращается Претенденту в течение пяти дней с даты подписания протокола о признании Претендентов участниками продажи имущества.

2. В случае, если Претендент не допущен к участию в продаже имущества, задаток возвращается Претенденту в течение пяти дней с даты подписания протокола о признании Претендентов участниками продажи имущества.

3. В случае, если участник не признан победителем продажи имущества, задаток возвращается участнику в течение пяти дней со дня подведения итогов продажи имущества.

4. В случае отмены Организатором продажи имущества задатки возвращаются Претендентам в течение пяти дней с даты опубликования информационного сообщения об отмене продажи имущества.

Задаток возвращается на банковские реквизиты, указанные Претендентом в заявке на участие в аукционе.

Данное информационное сообщение является публичной офертой для заключения договора о задатке в соответствии со статьей 437 Гражданского кодекса Российской Федерации, а подача претендентом заявки и перечисление задатка являются акцептом такой оферты, после чего договор о задатке считается заключенным в письменной форме.

Определение участников продажи имущества состоится - «27» мая 2015 г. в 11.00 по московскому времени по адресу: г. Москва, ул. Садовническая, д. 62, стр. 3, каб. 11.

По результатам рассмотрения документов Организатор продажи принимает решение о признании претендентов участниками продажи имущества или об отказе в допуске претендентов к участию в продаже, которое оформляется протоколом. Претенденты, признанные участниками продажи имущества, и претенденты, не допущенные к участию в продаже, уведомляются об этом путем вручения им под расписку соответствующего уведомления, либо путем направления такого уведомления по почте (заказным письмом) с момента подписания протокола определения участников продажи.

Претендент не допускается к участию в продаже по следующим основаниям:

- представленные документы не подтверждают право претендента быть покупателем в соответствии с законодательством Российской Федерации;
- представлены не все документы в соответствии с перечнем, указанным в информационном сообщении, или оформление указанных документов не соответствует законодательству Российской Федерации;
- заявка на участие в продаже подана лицом, не уполномоченным претендентом на осуществление таких действий;
- не подтверждено поступление в установленный срок задатка на счет, указанный в настоящем информационном сообщении.

Претендент приобретает статус участника продажи с момента подписания протокола определения участников продажи имущества.

Претендент имеет право отозвать поданную заявку на участие в аукционе до момента признания его участником такого аукциона.

Продажа имущества состоится – «19» июня 2015 г. в 10 час. 15 мин. по московскому времени на адресу: Московская область, г. Кубинка, Военно-патриотический парк культуры и отдыха Вооруженных Сил Российской Федерации «ПАТРИОТ», схема проезда размещена на официальном сайте КВЦ «ПАТРИОТ» www.patriotp.ru, раздел «Карта проезда».

Аукцион начинается с объявления уполномоченным представителем Организатора продажи об открытии аукциона.

После открытия аукциона аукционистом оглашаются наименование имущества, его основные характеристики, начальная цена продажи и «шаг аукциона».

После оглашения аукционистом начальной цены продажи участникам аукциона предлагается заявить эту цену путем поднятия карточек.

После заявления участниками аукциона начальной цены аукционист предлагает участникам аукциона заявлять свои предложения по цене продажи, превышающей начальную цену. Каждая последующая цена, превышающая предыдущую цену на «шаг аукциона», заявляется участниками аукциона путем поднятия карточек и не оглашения.

Аукционист называет номер карточки участника аукциона, который первым заявил начальную или последующую цену, указывает на этого участника и объявляет заявленную цену как цену продажи. При отсутствии предложений со стороны иных участников аукциона аукционист повторяет эту цену 3 раза. Если до третьего повторения заявлений цены ни один из участников аукциона не поднял карточку и не заявил последующую цену, аукцион завершается.

Если после трехкратного объявления начальной цены продажи ни один из участников аукциона не поднял карточку, аукцион признается несостоявшимся.

В случае признания аукциона несостоявшимся Организатор продажи в тот же день составляет соответствующий протокол, подписываемый членами комиссии.

Договор купли-продажи. Для подлежит заключению между Министерством обороны Российской Федерации и Победителем продажи не ранее чем через 10 (десять) рабочих дней и не позднее 15 (пятнадцати) рабочих дней со дня подведения итогов продажи, по форме, публикуемой в настоящем информационном сообщении. Место подписания: Богородск - г. Москва, ул. Заводская, д. 14 (Департамент имущественных отношений Министерства обороны Российской Федерации).

Оплата производится не позднее 3 (трех) рабочих дней с даты заключения договора купли-продажи Лота. Внесенный победителем продаж задаток засчитывается в счет оплаты приобретаемого им имущества. Полная оплата приобретаемого победителем продажи имущества (Покупателем) стоимости Лота осуществляется единовременно, до оформления передачи Лота Покупателю.

Денежные средства перечисляются по реквизитам купли-продажи направляются в федеральный бюджет с отнесением на доходы федерального бюджета.

Передача имущества Покупателю осуществляется в порядке, установленном действующим законодательством Российской Федерации (дней с момента полной оплаты приобретенного по договору движимого имущества.

После оплаты Покупателем имущества переходит к Покупателю (победителю продажи) с момента подписания акта приема-передачи.

Акт приема-передачи имущества подписывается сторонами Акта приема-передачи.

После оплаты Покупателем соответствующих документов на получение имущества, а также в полном объеме с оформлением передачи имущества Покупателю, ответственность за сохранность и риск случайной гибели (случайного повреждения) имущества переходит к Покупателю.

В случае если впоследствии будет установлено, что покупатель Лота не имел законного права на его приобретение, соответствующая сделка является ничтожной.

Особые условия:

- покупатель самостоятельно за свой счет выполнит имущество, приобретенное на основании договора купли-продажи в порядке, установленном законодательством Российской Федерации;

Заключительные положения

Информация о изменениях вносимых в информационное сообщение, либо об отказе в проведении аукциона публикуется в тех же средствах массовой информации, в которых было опубликовано информационное сообщение согласно законодательства Российской Федерации.

Все вопросы, касающиеся проведения аукциона, не нашедшие отражения в настоящем информационном сообщении, регулируются законодательством Российской Федерации.

Заместитель начальника отдела оформления имущества Пиранер М.М.

Приложение № 1
к информационному сообщению

ЗАЯВКА НА УЧАСТИЕ В АУКЦИОНЕ

дата проведения аукциона «____» _____ 20____ г.

Претендент: физическое лицо / юридическое лицо

Наименование претендента (Ф.И.О. для физического лица)_____

в лице _____
(Ф.И.О. руководителя (для юридического лица) или представителя (для юридического и физического лица))

действующего на основании _____.

Документ о государственной регистрации юридического лица.
(Документ, удостоверяющий личность - для физического лица)
серия_____ № _____ дата регистрации (выдан) «____» _____ ____ г.
Орган, осуществивший регистрацию
(кем выдан - для физического лица)_____

Место выдачи_____ ИНН_____

Банковские реквизиты Претендента _____

_____

Юридический адрес Претендента _____

_____

Фактический адрес Претендента, телефон для связи _____

_____

принимая решение об участии в аукционе по продаже высвобождаемого движимого военного имущества (далее - ВДВИ) -

_____
(наименование имущества, дата, номер публикации)

1. С документацией по продаваемому ВДВИ ознакомлен.
2. Обязуюсь:
2.1. Соблюдать условия и порядок проведения аукциона, содержащиеся в информационном сообщении о проведении аукциона, размещенном
2.2. В случае признания победителем аукциона заключить с Продавцом договор купли-продажи высвобождаемого движимого военного имущества не позднее 10 рабочих дней и не ранее 5 рабочих дней с даты подписания протокола аукциона.
2.3. Уплатить Продавцу стоимость имущества, установленную по результатам аукциона, в сроки, определяемые договором купли-продажи высвобождаемого движимого военного имущества.
3. Ознакомлен с тем, что:
3.1. Задаток подлежит перечислению Претендентом на счет Продавца на основании публичной оферты (информационного сообщения о проведении аукциона) и перечисляется непосредственно Претендентом. В платежном документе в графе «назначение платежа» указывается: "Информационное сообщение от «____» _____ 20____ г., предписание от «____» _____ 20____ г. № _____».

Надлежащей оплатой задатка является поступление денежных средств на счет Продавца в порядке и сроки, указанные в информационном сообщении о проведении аукциона.

3.2. Ответственность за достоверность сведений представленных в настоящей заявке и Приложениях несет Претендент.

В ШАГЕ ОТ ВЕРШИНЫ

Сборная России впервые завоевала медали командного чемпионата мира

В столице Японии Токио завершилось четвёртое в истории первенство планеты среди национальных сборных. Это был заключительный старт сезона для лучших фигуристов мира перед большим перерывом. Россияне наконец-то смогли взойти на пьедестал, но «золото», которое было так близко, завоевать не удалось. Команда довольствовалась серебряными медалями.

По оценкам немалого количества специалистов, сборная России перед началом форума считалась главным претендентом на итоговый успех. Справедливость этого суждения не вызывает особых вопросов, ведь потенциал коллектива с учётом существующего регламента турнира вполне позволял обыгрывать основных конкурентов.

Самой предсказуемой для нас выглядела ситуация, сложившаяся в соревнованиях танцевальных пар. Елена Ильиных и Руслан Жиганшин объективно могли рассчитывать только на четвёртое место. Обойти лидеров сезона из Франции, Канады и США при нормальных их прокатах было вряд ли возможно, а уступить китайцам и японцам представлялось ещё менее реальным. Так и получилось, что российский дуэт как в коротком танце, так и в произвольном финишировал четвёртым и принёс в общую копилку 18 очков. Важно было, чтобы основные конкуренты – американцы – потеряли баллы. Всё сложилось удачно.

Основные надежды нашей сборной были связаны с выступлением одиночниц. А как иначе? Ведь нашим девушкам нынче нет равных на планете! Лидер мирового сезона, воспитанница СДЮШОР по зимним видам спорта филиала ЦСКА в Санкт-Петербурге Елизавета Туктамышева, а также ещё одна представительница армейского клуба Елена Радионова собрали в завершившемся соревновательном году массу наград на всех турнирах. В Токио они могли завоевать для России максимум возможных очков. Немного не хватило в короткой программе. Падение Туктамышевой с тройного акселя, который она стала включать в свои прокаты, было наказано одним штрафным баллом. Именно это и повлияло на то, что россиянку обошла американка Грэйси Голд, прыгнувшая выше головы.

Затро в «произволке» наши фигуристки отыгрались сполна, заняв

ФИГУРНОЕ КАТАНИЕ

две верхние строчки в таблице. 44 очка в общем зачёте в очередной раз продемонстрировали силу отечественных спортсменок и их превосходство над остальными. Примечательно, что подопечная Алексея Мишина пошла на исполнение тройного акселя и в произвольной программе, прыгнув его безупречно.

Не самым лучшим получилось выступление спортивных пар. Юко Кавагути и Александр Смирнов при их неординарных возможностях вполне были способны побороться за второе место в каждом из прокатов. Но крайней мере дуэт рассчитывал быть третьим по итогам обеих программ и обойти американцев. И если в первый день выполнить задачу удалось, то во второй россиян поджидала неудача. Излишнее волнение партнёрши перед родной японской публикой не позволило ей откататься чисто. Падение Юко на парашютном прыжке и другие помарки повлияли на итоговый результат, отбросив пару на четвёртую строчку. Главным разочарованием стало то, что подопечных Тамары Москвиной обошли представители США. Набранные 19 баллов не сильно порадовали наших болельщиков.

Меньше всего оптимизма было перед выступлением мужчин. Наш самый слабый вид и по сей день остаётся ахиллесовой пятой российского фигурного катания. Основной задачей одиночников ставилось завоевание мест в верхней половине таблицы по итогам обеих программ. Сергею Воронову удалось справиться с намеченной целью и стать пятым в обоих прокатах. Конечно, он мог выступить и лучше, но в целом общей картины не испортил.

А вот лидер сборной Максим Ковтун, удостоившийся нелестных отзывов от Татьяны Тарасовой после чемпионата мира в Шанхае, в очередной раз не справился с нервами и провалил короткую программу.

Основные надежды нашей сборной были связаны с выступлением одиночниц. А как иначе? Ведь нашим девушкам нынче нет равных на планете!

Двукратный чемпион страны выдал один из худших прокатов сезона и справедливо занял лишь восьмое место. В «произволке» военнослужащий спортивной роты ЦСКА немного улучшил результат, но при этом вновь надедал ошибок и уступил Воронову, финишировав шестым. Не самое плохое выступление по меркам уходящего спортивного года оказалось, например, на 33,4 балла хуже, чем прокат его ровесника – непревзойдённого японца Юзуру Ханю. Это непреодолимая пропасть.

Наши мужчины принесли команде всего 28 очков, что однозначно можно считать плохим результатом.

В итоге сборная России, набрав 109 баллов, уступила всего одно очко американцам и заняла второе место. С одной стороны, наши фигуристы впервые в истории World Team Trophy поднялись на пьедестал почёта, что можно считать достижением. Но с другой – шансы взять «золото» были настолько реальными, что «серебро» воспринимается с изрядной долей огорчения.

В целом удачный для отечественного фигурного катания сезон завершён. Теперь спортсменам и их тренерам предстоит кропотливая и рутинная работа над подготовкой новых программ, исправлением ошибок и оттачиванием более сложных элементов. Руководителям федерации нужно будет подвести итоги сезона и продумать все возможные варианты относительно дальнейшего развития этого вида спорта. Безусловно, осенью, когда стартует очередной сезон, мы увидим и новые лица в команде, и тех, кто вернётся в строй после годичного перерыва.

Андрей ДУДЕНКО, «Красная звезда».

НА РИНГ – ПОД ВОДУ!

«Чёрные береты» освоили борьбу в ластах

Впервые во Владивостоке прошли уникальные состязания – подводная борьба в ластах, организованные спортивным комитетом отдельной бригады морской пехоты Тихоокеанского флота и федерацией подводного спорта Приморского края. В них участвовали как военнослужащие, так и гражданские ловцы-любители.

- Мы проводим эти открытые соревнования с целью популяризации подводного спорта в Приморье, - объявил главный судья Дмитрий Анашкин. – По сути, вы первопроходцы в нашем регионе.

По словам же начальника физической подготовки соединения морской пехоты старшего лейтенанта Дмитрия Лузганова, чемпионат по акватлону имеет для военных моряков и прикладную направленность. Не случайно в него вовлекли боевых пловцов, военнослужащих флотского спецназа. А с федерацией подводного спорта военные друзья уже пять лет: в 2010 году совместно с ней был организован на базе Тихоокеанского высшего военно-морского училища имени С.О. Макарова открытый турнир по подводной охоте. С той поры связи только крепнут.

Что представляет собой акватлон, который давно уже популярен в некоторых западных и южных регионах СНГ? Борьба двух атлетов ведётся на глубине 4 метров, площадка для неё – 5х5 м. Соперники, надев маску с трубкой и ласты, закрепив с помощью манжет на щиколотках ног разноцветные ленточки, по сигналу судьи одновременно входят через ворота-кольца на подводный ринг. Им даётся 30 секунд на «выяснение отношений». Побеждает тот, кто сорвал с ноги товарища ленту и первым показал её над поверхностью воды. Впрочем, в правилах этого вида борьбы масса нюансов, которые также могут повлиять на результат. Их учитывает и ведущий нижний судья.

АКВАТЛОН

- Что за эти 30 секунд можно успеть? – с удивлением вопрошал один из болельщиков на соревнованиях, которые развернулись в бассейне спортивного комплекса бригады морской пехоты.

Оказывается, можно. Это показал уже первый поединок, в ходе которого клуба Дальневосточного клуба подводной охоты Павлу Халиулину потребовалась всего одна секунда на то, чтобы ловко сорвать с манжеты соперника ленточку и, буквально вырвавшись из воды, победно вскинуть её над головой.

Соперники, надев маску с трубкой и ласты, закрепив с помощью манжет на щиколотках ног разноцветные ленточки, по сигналу судьи одновременно входят через ворота-кольца на подводный ринг. Им даётся 30 секунд на «выяснение отношений».

Бой за боем выигрывали и Роман Ким, Олег Черданцев, старший лейтенант Дмитрий Лузганов, сержант Александр Ерёмин, матрос Кирилл Трунов, старший сержант Алексей Боженко. Этих борцов явно отличала воля к победе, отличная спортивная подготовка, умение хорошо плавать под водой.

К примеру, военные моряки в последние годы занимаются холодовым плаванием. В этом виде спорта тот же сержант Ерёмин занял на чемпионате Тихоокеанского флота первое место на стометровке. И в акватлоне его дебют оказался вполне достойным: в упорнейшей борьбе Саша завоевал третье место.

На второй позиции оказался представитель Дальневосточного клуба подводной охоты исполнительный директор одной из строительных компаний Владивостока Георгий Свителик. Он уступил только самому сильному подводному борцу этого чемпионата – начальнику физической подготовки бригады «чёрных беретов» Дмитрию Лузганову.

Была и отдельная номинация награды. Диплом «За волю к победе» главный судья вручил одному из своих подопечных – механику Дальневосточного экспедиционного отряда аварийно-спасательных работ Олегу Черданцеву. Тот замкнул четвёрку сильнейших.

- Молодцы наши парни, для первого раз выступали здорово, - поделилась впечатлениями о соревнованиях начальник медицинской службы отряда по борьбе с противодиверсионными силами и средствами (ПДСС) ТОФ майор медслужбы Марина Лисеенко. – Там требовались и задержка дыхания, и выносливость при активных действиях под водой. К сожалению, участники использовали несколько запрещённых правилами приёмов, например, захват за шею соперника, что сразу фиксировал нижний судья. Дело для всех новое, поэтому учились в процессе соревнований, учитывая допущенные ошибки. Для меня же главное, что в ходе схваток обошлось без телесных травм и повреждений (если не считать царапин на спине у одного из бойцов).

По словам начальника физической подготовки и спорта флота подполковника Сергея Беневоленского, который в завершение чемпионата поздравил с успехом всех участников, начало новому виду спорта положено, и он будет развиваться дальше.

- Инициатор проведения состязаний по акватлону – командир одного из отрядов ПДСС ТОФ, – подчеркнул начфиз объединения, – думаю, и другие командиры поддержат такой почин. Прежде всего это будет интересно нашим водолазам, подводным диверсантам, морским пехотинцам. Лёд ушёл с моря, подобные игры можно организовывать и в открытой воде. Ну а подводной подготовке личного состава мы по-прежнему рассчитываем на наших друзей из краевой федерации подводного спорта.

Константин ЛОБКОВ, «Красная звезда».

С АРМЕЙСКИХ СПОРТПЛОЩАДОК

Знамя Победы на Эльбрусе

Курсанты Дальневосточного высшего военного командного училища в рамках международных соревнований по смешанным видам горной подготовки, приуроченных к празднованию 70-летия Победы в Великой Отечественной войне, водрузят копию Знамени Победы на горе Эльбрус. Как сообщает пресс-служба Восточного военного округа, копия Знамени Победы вместе с флагами видов и родов Вооружённых Сил и флагами стран – участниц соревнований будет установлена после проведения массового восхождения на Эльбрус на высоте 5645 метров.

Напомним, что соревнования по смешанным видам горной подготовки пройдут с 1 по 8 мая на базе Центра горной подготовки и выживания в Кабардино-Балкарской Республике. От ДВВКУ в них примет участие команда из 10 курсантов, обучающихся на командиров горных подразделений, и преподавателей — инструкторов по горной подготовке ДВВКУ.

Соревнования будут включать в себя несколько дисциплин — чемпионат по ски-альпинизму и скайраннингу, соревнования по горной подготовке среди военнослужащих горных бригад и подразделений специального назначения, соревнования по скоростному восхождению и альпиниада, посвящённая 70-летию Победы.

Мастерство оттачивается в воздухе

В ходе учебно-методического сбора в Краснодарском крае военнослужащие сборной команды Южного военного округа (ЮВО) по парашютному спорту оттачивают своё мастерство по выполнению сложных фигур групповой акробатики.

На начальном этапе подготовки спортсмены совершенствовали навыки приземления на ограниченные площадки на точность, отработали выполнение комплекса индивидуальной акробатики, состоящего из 6 фигур, таких как спирали и сальто. Данный комплекс выполняется с высоты 2,2 тысячи метров.

В настоящее время военнослужащие отрабатывают синхронность выполнения различных фигур групповой акробатики командами от 4 человек и более. Задача парашютистов на данном этапе заключается в том, чтобы, совершая прыжок с высоты 3 тысяч метров, в течение 35 секунд одновременно выполнить максимальное количество фигур.

Основная цель сбора – подготовка спортсменов к участию в чемпионатах ЮВО, Вооружённых Сил и России по парашютному спорту. В ходе практических занятий военнослужащие совершают прыжки с использованием различных парашютных систем в диапазоне высот от 800 метров до 3,2 тысячи метров. С ними также проводится курс укладки парашютов различных типов для десантирования личного состава.

Чтобы стать членом сборной команды округа, военнослужащему необходимо иметь не ниже 1-го спортивного разряда по парашютному спорту. Сбор проводится на авиабазе ЮВО, дислоцированной в Краснодарском крае, в нём принимают участие около 30 военнослужащих-спортсменов.

Подготовлено отделом спорта.

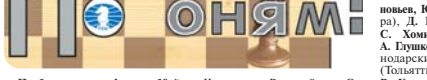

ДОРОГИ ЭТИ ПОЗАБЫТЬ НЕЛЬЗЯ...

Приближается к финишу 19-й открытый конкурс-чемпионат Вооружённых Сил РФ по заочному решению шахматных композиций на приз президента ФИДЕ Кирсана Илюмжинова. Чемпионат посвящён 70-летию Победы в Великой Отечественной войне.

В заголовке – слова из популярной песни военных лет «Эх, дороги...». Песня признана народной, хотя авторы её известны: музыка Анатолия Новикова, слова Льва Ошанина. Вот заключительные слова:

«Снег ли, ветер,
Вспомним, друзья!
Нам дороги эти
Позабыть нельзя».

Москва – Нижний Новгород – Люберцы

Обработка сотен писем, поступивших в редакцию с решениями заданий № 9–16, даёт основание опубликовать итоги II этапа конкурса-чемпионата (решение многоходовок).

Чемпионом Вооружённых Сил РФ по решению многоходовок провозглашен полковника запаса **Александра Витальевича Попова** (Москва).

Вице-чемпионом по решению многоходовок стал полковник запаса **Николай Васильевич Прошин** (Нижний Новгород).

КОНКУРС-ЧЕМПИОНАТ

Третье место на II этапе присуждено майору медицинской службы в отставке **Михаилу Ивановичу Онищенко** (Люберцы, Московская область).

4–6-е места заняли майор в отставке **Аркадий Сергеевич Зырянов** (Курган), полковник в отставке **Закван Вафинович Муфазалов** (Альметьевск, Республика Татарстан), **Александр Анатольевич Мосалёв** (Муром, Владимирская область).

Все 8 заданий II этапа (№ 9–16) правильно решили (по алфавиту): **А. Борзенков, М. Зиновьев, Ю. Калугин** (все – Самара), **Д. Важенин, В. Жевлаков, С. Хомичёв** (все – Курган), **А. Глушко** (Старооминская, Краснодарский край), **В. Желтухов** (Тольятти, Самарская область), **В. Калюта** (Шкуринская, Краснодарский край), **В. Коломиец** (Кировград, Украина), **В. Кузнецов** (Дружино, Омская область), **Ю. Лалак, В. Найдёнов** (оба – Москва), **С. Никифоров** (Лабытнанги, Ямало-Ненецкий автономный округ), **А. Овчар** (Киев, Украина), **С. Остапюк** (Бережаны, Тернопольская область, Украина), **П. Пидлисный, В.М. Романов** (оба – Санкт-Петербург), **Г. Попов** (Якутск, Республика Саха), **В. Ритво** (Брянск), **В.С. Романов** (Иркутск), **В. Савицкий** (Одинцово, Московская область), **В. Семьянских** (Полярный, Мурманская область), **Ю. Стаинкевич** (Днепропетровск, Украина), **Р. Талипов** (Нефтекамск, Республика Башкортостан), **А. Трифонов** (Витебск, Белоруссия), **Ю. Федотов** (Петрозаводск, Республика Карелия), **В. Хазаров** (Магадан).

К сожалению, от некоторых участников чемпионата так и не пришли (по вине почты?) письма с ответами на задания № 9–12 или № 13–16.

Фото Бориса ДОЛМАТОВСКОГО.

Фронтовые дороги вспоминают Анатолий ГОЛИКОВ (слева) и Иван СЛЮСАРЕНКО.

Ответы

Сверяйте свои решения этюдов № 17, 18 и 20 с авторскими замыслами. Несколько слов об авторах: Николай Иванович Кралин родился в 1944 году; с 2005 года – гроссмейстер по шахматной композиции, многократный чемпион мира по шахматной композиции в составе команд СССР и России; в последнее время некоторые композиции составлены в соавторстве с Юрием Ивановичем Шварковым. Предложенные читателям этюды созданы специально для нашего конкурса-чемпионата, и, естественно, не обошлось без досадного сбоя. В задании № 19 не оказалось чёрной пешки на поле g6. В клубе «По коням!» № 189 эту пешечку добавили. Поэтому ответ на задание № 19 будет опубликован в клубе «По коням!» № 191 (в мае). Подсказываем: некоторые читатели успели прислать решение исправленного этюда № 19 и... пошли по ошибочному пути. У вас ещё есть время тщательно разобраться с многострадальной композицией.

Задание № 1д
Обратный мат в 4 хода.

Близнец – чёрный король стоит на b5.

Белые: Крa8, Фс3, Лf6, Се7 (4).
Чёрные: Крa4, Фg7 (2).

Задание № 2д
Обратный мат в 4 хода.

Близнец – чёрный король стоит на d8.

Белые: Крh8, Фс6, Лh1, Сg4 (4).
Чёрные: Крa7, Фg2 (2).

Задание № 3д
Обратный мат в 6 ходов.

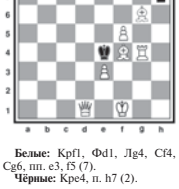

Близнец – слон стоит не на h2, а на h3.

Белые: Крe1, Фg6, Лe5, Лh1, Сh2, пп. d5, e6 (7).
Чёрные: Крh4, пп. d6, h6 (3).

Задание № 4д
Обратный мат в 5 ходов.

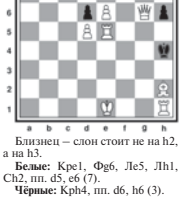

Близнец – слон стоит не на h2, а на h3.

Белые: Крe1, Фg6, Лe5, Лh1, Сh2, пп. d5, e6 (7).
Чёрные: Крh4, пп. d6, h6 (3).

Решайте, пожалуйста!

Традиционно и на проходящем чемпионате предлагаем дополнительные задания. По «Положению...» о конкурсе-чемпионате решение дополнительных заданий даёт возможность улучшить результаты выполнения разрядных норм. Сегодня предлагаем задания, в которых необходимо поставить обратный мат в заданное число ходов. Напомним: **в задачах на обратный мат** белые начинают и вынуждают чёрных поставить мат белому королю в заданное число ходов. Свои решения присылайте по адресу: 123007 Москва, Хорошёвское шоссе, 38, редакция газеты «Красная звезда».

Итак, на весенних каникулах упражняйтесь в поисках матов белому королю!

Главный судья конкурса-чемпионата, национальный арбитр полковник в отставке Станислав ЖЕЛЕЗНЫЙ.

Итак, проверяйте – радуйтесь или огорчайтесь.

Задание № 17 (авторы – Н. Кралин и Ю. Шварков, первая публикация) **1. g4 Kg4+ 2. Kpg3 f2. 3. Kpg2 Ke2** (3. ... Kpe6 4. c6 Kpd6 5. Cf4+ Kp:c6 6. Cg3 Kc2 7. C:f2=) **4. c6 Kpe7 5. c7 Kpd7 6. Cf4 Ke1+ 7. Kpf1 Kd3 8. c5 Kpc8 9. c6 K:f4 пат.** Некоторые спортсмены первый ход прислали пешкой с6. Увы, это не решение этюда. 1. c6? Kg4+ 2. Kpg1 Kpe7 3. c7 Kpd7 4. Cf4 Kc2 5. Kpf1 Kpc8 6. Kpg1 Ke1 7. Kpf1 Kd3 8. Kpg1 f2+ 9. Kpg2 Kh2 10. Kp:h2 f1Ф –+.

Задание № 18 (авторы – Н. Кралин и Ю. Шварков, первая публикация) **1. c6!** [1. Ле1? Лс2! (**1. ...** e2? 2. c6 Лс2 3. Крd6) 2. Крd6 Крb3 3. Лс3+ Крb4 4. Лg3 Л:с5=; 1. a6? e2 2. a7 Лd8 3. c6 Крb2 4. Лe1 Кр:с3=] **1. ... e2** (1. ...Крb3 2. c7 Лс2 3. Л:с2 Кр:с2 4. c8Ф+ Крd2 5. Фg4 e2 6. Ф:g2 +-; 1. ... Лd8 2. c7 Лс8 3. Крd6 Крb2 4. Лg1 +-) **2. Лe1 g1ф 3. Л:g1 Лd1 4. Лg2 Лd2 5. Л:e2 Л:e2+ 6. Крd5** (6. Крd6? Крb1 7. a6 Ла2 8. c7 Ла6+ =) 6. ... **Лd2+** (6. ...Крb1 7. a6 Ла2 8. c7 +-) **7. Крc5 Лc2+ 8. Крb6 Лb2+ 9. Крc7 Крb1 10. a6 Ла2 11. Крb7 Лb2+ 12. Крa8 Лc2 13. a7 Л:c6 14. Крb7 +-.**

Задание № 20 (авторы – Н. Кралин и Ю. Шварков, первая публикация) **1. Фh5+ Кр:h5 2. c8Ф+ g6 3. Сg4+ Крh4** (3. ... Крh6 4. Фf8+ Сg7 5. Фf1 hg+ 6. Ф:g2 Фb1+ 7. Крh2 Се5+ 8. Крh3 Сd6 9. Фf3 Фb2 10. Фg2 Фc3+ 11. Фf3 Фd2 12. Фg2 Фf4 13. Фg1=) **4. Фe1+ Крg4 [4**. ... Сf2 5. Фе4 Фс1+ (5. ... hg+ 6. Кр:g2) 6. Сd1+ Фf4 7. Ф:f4+ gf=] **5. Фе4+ Крh5 6. Фh4+ Кр:h4** (6. ... gh 7. g4+ Крh6 8. g5+ =) **7. g3+ Крh5 8. g4+ =.**

© Федеральное государственное бюджетное учреждение «Редакция газеты «Красная звезда»

УЧРЕДИТЕЛЬ: Министерство обороны Российской Федерации

Главный редактор Н. Н. ЕФИМОВ

Дежурная смена номера: В. МОХОВ, И. ЛИТОВКИНА, Л. КАМАЛОВА

Подписание печати по графику в 16.45. Сдано в печать в 16.45.

АДРЕС РЕДАКЦИИ И АО «КРАСНАЯ ЗВЕЗДА»: 123007 Москва, Хорошёвское шоссе, 38

ТЕЛЕФОНЫ: редакция – 8-495-941-21-58; отдел писем – 8-495-941-25-20; реклама – 8-495-941-28-46.
Электронная почта: pismo@kkornet.ru; Web-сервер: http://www.redstar.ru; красная-звезда.рф.
АО «Красная Звезда» – 8-499-762-63-02.
Web-сервер: http://www.redstarprint.ru E-mail: kz@redstar.ru
По вопросам распространения, подписки и доставки газеты «Красная звезда» обращаться в службу распространения печати. E-mail: orgp@redstar.ru. Телефоны: 8-495-941-28-17; 8-495-941-39-52.

Тираж 27 935

За содержание рекламы ответственность несёт рекламодатель

Газета зарегистрирована в Министерстве печати и информации РФ. Рег. № 01326.

Индекс 50058
Индекс 32958
Индекс 25777
Индекс 19350

Зак. 1697-2015

Отпечатано в АО «Красная Звезда»

Рукописи редакцией не рецензируются и не возвращаются. Перепечатка материалов и их распространение, в том числе в электронной версии, допускаются только с разрешения редакции. Авторам, не предоставившим паспортные данные, ПСС и ИНН, гонорар не выплачивается.
Ссылка на «Красную звезду» обязательна.
Товарный знак «КРАСНАЯ ЗВЕЗДА» является исключительной собственностью ФГБУ «Редакция газеты «Красная звезда».
® - публикуется на правах рекламы.

14+

Телефоны постоянных корреспондентов «Красной звезды»: по ВВСН – 8-495-941-24-10; по Космическим войскам – 8-495-941-32-89; ВВС – 8-495-941-24-10; ВДВ (Москва) – 8-495-941-24-10; ЖДВ ВС РФ (Москва) – 8-495-941-24-10; ЗВО (Санкт-Петербург) – 8-812-272-58-25; ЮВО (Ростов-на-Дону) – 8-8632-69-42-64; ЦВО (Екатеринбург) – 8-343-348-21-00; (Самара) – 8-846-332-09-70; ТОФ (Владивосток) – (4232) 41-21-45; КФ (Астрахань) – (8512) 49-34-14; ВВО (Хабаровск) – 8-4212-39-51-77.
Пункты печати и распространения «Красной звезды»: Москва, Санкт-Петербург, Симферополь, Хабаровск.

«КРАСНАЯ ЗВЕЗДА» ПРЕДЛАГАЕТ

И в 2015 году журнал «64 – Шахматное обозрение» проводит опросы мировой шахматной общественности (гроссмейстеров, мастеров, журналистов, писателей, учёных, деятелей культуры, политиков – поклонников богини шахмат Каиссы) по определению десяти сильнейших шахматистов предыдущего года. В этом мировом опросе журнал «64...» учитывает и два голоса газеты «Красная звезда» - среднеинтегральное мнение читателей газеты и точку зрения её шахматного обозревателя. И по итогам мирового опроса три читателя газеты, чьи предложенные варианты десяти сильнейших шахматистов наиболее точно совпадут с результатами мирового голосования, награждаются комплектом журнала «64...».

Редакция газеты «Красная звезда» направила в журнал «64 – Шахматное обозрение» вот такие составы десяти сильнейших шахматистов по выступлениям в 2014 году.

ВАША ДЕСЯТКА

Десятка читателей газеты:
1. Чемпион мира Магнус Карлсен;
2. Фабиано Каруана;
3. Александр Гришук;
4. Левон Аронян;
5. Хикару Накамура;
6. 15-й чемпион мира Виши Ананд;
7. Сергей Карякин;
8. Аниш Гири;
9. 14-й чемпион мира Владимир Крамник;
10. Веселин Топалов.

А вот десятка шахматного обозревателя газеты:
1. Магнус Карлсен;
2. Александр Гришук;
3. Фабиано Каруана;
4. Левон Аронян;
5. Сергей Карякин;
6. Хикару Накамура;
7. Аниш Гири;
8. Владимир Крамник;
9. Чемпион Европы 2014 года Александр Мотылёв;
10. Обладатель Кубка России – 2014 Дмитрий Яковенко.

Станислав ЖЕЛЕЗНЫЙ, мастер ФИДЕ.